大同報

發行者 康德新聞社
新京特別市中央通三四 康德新聞社發行所
新京特別市六馬路三二
報費 一月一元五角 一份六分
廣告價 一行三元
電話 編輯局 業務局 營業局
振替口座新京一七〇

皇帝陛下御臨
御差遣宮殿下午宴
南嶺舉行奉迎盛典

宮內府發表（五月三十日午後四時三十分）

一、御差遣宮殿下、於本三十日午前十一時四十分、由御泊所御發、同十一時五十五分御參入帝宮、特由殿下設宴於嘉樂殿
皇帝陛下御臨御會食御歡談
皇帝陛下還宮之後 殿下於午後一時五十五分自帝宮 御發、同二時十分御歸還御泊所

一、御差遣宮殿下、於同日午後二時四十五分、由御泊所御發、同二時五十八分駕臨於南嶺綜合運動場之協和會政府主催奉迎式、同四時五分由奉迎式場御發、同四時十八分御歸還御泊所

照片（上）張協和會長拜謁御差遣宮殿下尊顏於咫尺之間、謹致奉迎之辭、謹頌（下）奉迎大會中女子中學生恭作體操舞蹈

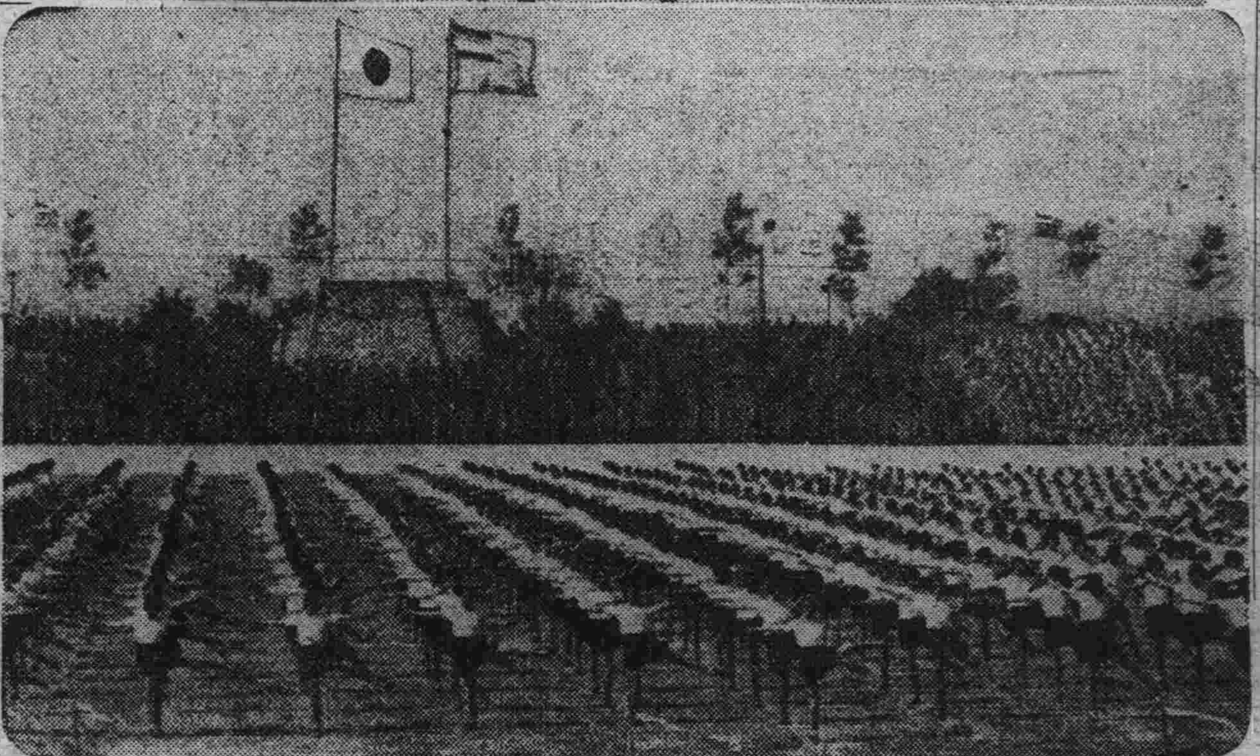

先行、由帝宮乘御用車啓蹕、梅津關東軍司令官兼駐滿全權大使、熙宮內府大臣……帝室御用掛等奉送中、御還御行在所……

濃綠陽蔭張午宴
歡情洩洩耀千秋

御差遣宮殿下駐蹕新京之第二日（三十日）適蒙我國
皇帝陛下電謝
大皇陛下
皇帝陛下、於二十九日觀賞……
天皇陛下、特派……
高松宮宣仁親王殿下來訪……

國運隆昌、特於宮內府設治午宴、與我
皇帝陛下、杯酒歡敘、再展開親睦之交驩情甚、斯日也薰風乍拂、化日方長、午前十一時四十分、
御差遣宮殿下、自御行邸乘御用車啓蹕於臧、接伴員陪乘、及隨員隨行中、經由……街、新發路、而於十一時五十五分、駕抵帝宮前廣場……

受諸列者……最敬禮中……帝宮內……而參入……由……接伴員先導、入西便殿休憩、……而隨員……行、即於興運門前下車、入……見……
皇帝陛下賜……先導……御用掛……
梅津關東軍司令官兼駐滿全權大使、吉侍從武官長、熙宮內府大臣……帝室御用掛等隨員扈從之下、
陛下與殿下同入嘉樂殿之宴場、於諸員敬禮中
陛下與 殿下、一同就席、已而、諸員着席、旋即開宴、此時陪宴者有張總理以下簡任一等以上諸文武官諸勅任官……

殿下舉杯致祝
陛下亦舉杯以答斯時、拜察陛下與 殿下御容欣悅、言談融洽……皇室與帝室之情誼永篤、並兩國國運發展之無疆也、宴終、仍由掌禮處長先行、隨員先導陛下與 殿下移玉步至西便殿而陪宴諸員、於係員之引導至候見室、此時
皇帝陛下於西便殿稍事休憩後、遂向
御差遣宮殿下作辭、當於掌禮處長先導、於 殿下相送中、帝駕還宮、及至午後一時五十五分
御差遣宮殿下、於臧接伴員……

社說
舉行觀兵式恭迎國賓

謹按觀兵式典。自軍制上言。即爲最隆重之我行典禮。最崇高之國家行事。而
皇帝陛下特命舉行之下。聖駕親臨。榮賜檢校。尤爲無上光寵之至。整軍經武。颺揚驍騰。桓桓威赫。肅然京觀。誠忠勇虎賁莫大之榮譽也。恭仰我
皇帝陛下宏展國威。歡迎國賓。乃我開國以來之空前盛事。榮蒙親邦日本
御差遣宮殿下。與我
聖上欣然垂閱之前。凡此參加部隊各級幹部及諸兵揮官等。沛然展開其平素之訓練及服備。刀光劍影。燦然炳耀。技擊進退。步武堂堂。驟如鵬序。湛若……

拜以仰承
御差遣宮殿下與我
聖上愉快覽觀。何幸如之。而感激奮發。作興忠義。益堪保國衛民。千城永寄。仰頼高深於萬一。乃當然之理念。莫能稍弛於懷抱者也。伏維前者我
皇帝陛下巡狩訪日之際。恭蒙
天皇陛下欽命舉行觀兵式典。以表歡迎。皇軍將兵。同深感奮……
[illegible]……
御差遣宮殿下亦特命舉行觀兵式之最大典禮。並爲建國十周年紀念史上無上光榮之一頁。其深遠之意義。固有與親邦觀兵式典前後……凡此參加部隊諸將兵之受寵若驚。激勵以須。固無待言。即全體國軍亦必聞風興起。感奮……
[illegible]

國軍將士無上榮光
于治安部大臣關於特命觀兵式謹話

今歲爲我建國建軍十周年、於又爲國兵法實施二周年、於此佳辰、奉迎親邦大日本帝國
天皇陛下欽派
高松宮宣仁親王殿下躬親來訪、伏維我
皇帝陛下、欽旨舉行特命觀兵式、盛典之日、
御差遣宮殿下
皇帝陛下御併列親閱國軍精銳、拜閱之下、惶悚感激、回顧親邦日本、於大東亞建設下、皇軍精銳、舉世無匹、戰果赫赫、史冊罕見、而我國國軍、彙自國兵法實施以來、謹遵日滿共同防衛之大義、奉戴
帝旨、步武堂堂、向其第二建軍途上、勇往邁進、今値天氣晴和、萬物並育之時、我四千三百萬國民、奉迎
御差遣宮殿下、於國都新京而舉行國軍觀兵式者、誠大
東亞建設之幸事、意義良深、國軍將兵之光榮、莫過於此、惟有感激而已、於此聖儀之前、舉凡獻身於國軍、以具現建國理想、顯揚國威爲使命之將兵、務宜誓益堅持日滿一德一心、共同防衛之建軍精神、誓竭奉公之赤誠、用以仰報浩蕩皇恩
上副
帝旨、庶不負親邦之扶掖援助及國民之所屬望焉

聖上御臨特命觀兵式

宮內府佈告（第八號）
關於臨幸之件
五月三十一日
皇帝陛下親臨特命觀兵式特此佈告
康德九年五月三十日
宮內府大臣 熙洽

浙江作戰半月
顧祝同軍傷亡殆盡

【南京卅日電】渝軍第三戰區司令長官顧祝同、於金華飽嘗戰敗、今以支離滅裂之部下諸部隊、集於江西省上饒（一名廣信）一帶、似謀重整旗鼓、一方重慶當局爲於浙江之敗戰恐與各前線地將兵及民衆以惡影響、乃隱蔽敗戰之事實、但據確報稱於浙江作戰前後百二週間之戰鬥、重慶所受之損害甚大、尤其在二仙橋、金華山、赤山一帶之激戰、顧祝同軍戰死師長一名、旅長二名、團長五名、營長五名、計八名、其他旅長、團長軍以下高級將校、有多數負傷重傷者云

印度輿論傾向甘地
將向新路驀進
英報見解漸趨悲觀

【斯德哥爾摩廿九日電】於國民會議派阿拉哈巴大會中、甘地會極力奔走、而謀將消國民會議派之分裂傾向、而更企圖展開新運動、開發對近將舉開之國民會議派大會提出關於對英運動之新提案、關於甘地新提案之傳說、英國派員報稱如次、
甘地新提案之趨勢、彼一使英國由印度撤退、其他方今次主張之基本方針厥要的是、如果英國須在若由印度撤退、則印度將不能受到外敵之攻擊、但凡是一切抵抗政策都是爲達到其目的、所以甘地今次之主張、或要受到主……

張種種政策之尼羅一派印度青年層等之猛烈瘋狂、然而甘地今日被印度教徒數百萬會員聖者、對其主張頗感到有一種宗教的意義、是以由現狀看來、甘地之新運動、絕不可忽視也。

綜合其他印度各地之情報稱、印度民衆對甘地之信賴、與日俱昂、一般輿論均以爲若無甘地、則將不能打開危機、因此美國各報一致傳稱恐印度結局將循沿甘地之主張而驀進云

美遣印技術團
使命未果已歸國

【伯爾尼卅日電】據息、美遣印技術團長葛列第、與印度工作中、瑞士某報新德里特派員認爲葛列第之使命業已失敗、二十九日特陳述其經緯、

如左：
葛列第使節、與印中會談協調、彼擬以該國作東亞民主主義國兵工廠之企圖完全失敗、失敗之原因、係以印度產業界有力者對葛列第頗懷猜疑之故、大體又葛列第之對印提案、如左：
一、改善包含孟買港灣施設之輸送施設、
一、輸入甘種美國工作機械以之確立印度工業之戰時體制。

希總統晤鮑斯

【柏林卅日電】據德當局發表稱希特勒總統、廿九日在德軍司令部、接見留歐中之張德勒鮑斯氏、施行長時間之會談

鮑斯晤莫首相

【羅馬卅九日電】張德勒鮑斯氏曾於廿九日會見希特勒總統、據息、外此已與莫索里尼首相會談、惟會談地址與日時不詳云

緬甸敵影斂跡
日軍掃蕩雲南敗敵

【緬甸前線卅日電】緬軍敗殘部隊、自二十四日以來、渡過怒江、潛入森林地帶之雲南省怒江東岸、出以執拗之遊擊戰、今者日軍精銳掃蕩漸次擴大戰果

更行完全掃蕩完了彷徨於密芝那北方地區之敗敵、加列瓦地區亦不見敵影云

之發展、達到訓練與組織之階段、我們的前途、乃是國民同心協力、復興中國與友邦共同甘苦、保衛東亞、我們必須向該目標邁進、若想達到該目的地必須促進新國民運動、今次舉開會議之意義、即在於斯、望各位同志、對於此點發表一些意見

巴西已入交戰狀態
以海空軍開始保護商船

【布宜諾斯艾利斯二十九日電】據里約熱內盧電稱、巴西航空部、廿八日發表爲在巴西領海保護本國商船起見該國空軍出以實力行動、又該國海軍今後亦以巴西軍艦護衛同美國航行之輸送船、依此、則巴西事實上已與軸心國入於交戰狀態矣

方面、關於墨西哥對樞軸國布告宣戰、表明意見如左
今次墨西哥所取之措置、無足驚奇、此不外因美國對弱小國加以強迫之結果耳、資源開發亦受美國限制、加馬喬大總統案明不向國外派兵即墨西哥國民不欲戰爭之左證也

墨西哥宣戰
爲美國所強迫
意政界見解

【羅馬廿九日電】羅馬政界

墨西哥宣戰內容

【布宜諾斯艾利斯廿九日電】據墨西哥電稱、墨西哥手續完了後、當將即時宣言對樞軸國入於交戰狀態、該大總統提出之宣言案內容、其主要如左：
第一條、自一九四二年五月廿二日以降、宣言與日德意三國入於交戰狀態
第二條、大總統執行必要宣言及伴此之國際的通告手續
第三條、本法及於前條所規定之大總統宣言、自告示揭載於官報上之日起、發生效力

日空軍復炸
摩勒斯巴港

【里斯本廿九日電】據雪梨電稱、日本航空部隊、廿九日繼續轟炸摩勒斯巴港、更據聯合軍司令部計算、此次空襲摩勒斯巴、乃爲第十八次云

雨季行軍果成重任
中國派遣軍發表週間戰況

【南京廿九日電】（日本駐華派遣軍週間戰況、五月廿九日發表）
對於華北省冀中軍區民匪接部下之共產軍擊滅作戰、已獲得稀有之大戰果、遺入相當數齊之時段、但於前週發表後又有敵之遺棄屍體一、八四九具、俘虜一、六八五名、鹵獲兵器重要者、迫擊砲三六門、重輕機二六架、其他軍需資材、被服之沒收諸種之擄獲等、爲數甚夥、又由於日軍部隊之分散配置擔任綏靖之工作、山西、河南、河北省境方面之作戰自二十四日以來、已見展開新戰術、對共產第十八集團軍之劉伯承部下一萬、包圍於東部大行山脈之山嶽地帶而對此加以重大之打擊、同時浙江省方面第三戰區之大攻勢、於五月十五日軍開始一齊進攻、而直接突破敵之第一線陣地、未出三日、即攻略浙東之要衝道路諸暨、新昌之第二線於一週間內、陷建德、浦江、義烏、東陽、之第三線陣地、於此對於敵第十集團軍之根據金華蘭谿已完成包圍態勢、敵軍特其堅壘、配置精銳、預備死守此地、自廿五日以來曾行頑強抵抗、但至廿八日其大部分殆已殲滅、於是日軍遂行完全攻略、時値華中戰場、適逢雨期、加之山嶽與河川錯綜交雜、空地部隊之行動、甚感困難、然日將兵、依然意氣軒昂、地上部隊極呈活躍、得盡力發揮機動戰之奧妙、日航空部隊亦大重舉擊敵展開壯烈之空中戰、第三戰區之擊滅戰、已極佔優勢、而本作戰自緬甸喪失後之重慶、實遭一大致命之打擊、尤以第三戰區之失利、與美將空軍畫策上打擊尤深、重慶各報之論調、極重視本作戰之意義、並極力主張軍民共同須有重大之覺悟云

晉冀豫省境
共軍潰亂彷徨

【晉南前線卅日電】於晉冀豫省境作戰中之日軍精銳部隊至廿八日、更縮小包圍網中、日軍精銳、與荒驚協力隨地捕捉攻擊敵軍、敵混亂狼狽已達極點
敵共產軍二三百人、彷徨山……

哈利可夫戰線
鹵獲品莫大
德軍發表戰果

【柏林卅日電】德軍司令部發表、
△東部戰線
一、哈利可夫地區部之德軍刻在掃蕩殘敵中、俘虜及鹵獲品達莫大數目、
一、德軍爆炸機於高加索沿岸、與敵驅逐艦一隻以命中彈、
一、德軍於東部戰線中部地區包圍蘇軍、
一、蘇聯空軍、因廿八日在卡爾利阿地區與德軍互交空中戰、故喪失飛機甚多
一、德空軍於北冰洋擊沈敵貨物船三隻、
於茲自廿五日以來、於北冰洋擊沈敵貨物船總噸數爲十一萬四千噸、
△北非戰線
一、幾列內加戰線之德意軍廿六日開始攻擊敵陣地、刻尚激戰中

國民黨務會議
汪主席訓示語

【南京廿九日電】中國國民黨全國黨務會議、於二十九日午前假中央黨部舉開第一次會議、出席者、計有汪主席以及中央常務委員陳公博氏以下各黨部關係者、首由汪主席訓示、嗣後、進行議事、正午暫時休息、午後繼續舉開第二次會議、今誌汪主席之訓示要旨如次
自本年一月發表新國民運動綱以來、已經半載、迄今、該運動業已有驚人……

關門隧道開通式

【下關卅日電】日本國道關門海底隧道、已於卅日上午十一時開通、即將於卅一日午前十時、由湯澤內相主持之下、炸開殘壁、而行開通式云

本報啓事

本月三十一日恭逢特命觀兵式典、本報爲紀念此崇高盛儀、明日（一日）月曜例休刊之第二版、今次特別出版、發行觀兵特刊朝夕刊共出版一大張半 本報謹啓

(ピオフエルミン)
表飛鳴 兒科良藥

小兒瀉痢

乳兒小兒的瀉痢（綠便・水樣便・粘液便・不消化便）以及食慾不振・營養障碍等消化器障碍之時、俱可由表飛鳴的理腸殺菌消化作用而歸爲常態。又本劑因藥性絕對安全之故、縱然用其大量、也無何等妨碍、他如味甘而美、童孺樂服一點、尤爲可取。

【包裝】
粉劑 二五瓦 一〇〇瓦 五〇〇瓦
片劑 五〇片 一五〇片 三〇〇片
各大藥房 均有經售
一總發行 滿洲武田藥品株式會社

鼻病

會將腦筋亦破壞

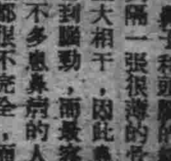

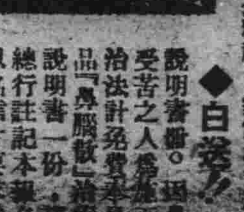

鼻子和頭腦的組織、中間只隔一張很薄的骨膜、彼有重大相干、因此鼻病就會影響到腦勁、而最容易被侵之也都很不完全、而不能…差不多患鼻病的人精神活力
青少年時代的腦組織、特別複雜而脆弱、因之萬不可爲鼻病被損傷頭腦以誤自己一生、總要講個最安全而且正確治法、速治鼻病、以免此害、補塡健全精神、爽快活力是要

◆白送！
說明書冊。因鼻病受苦之人爲推正確治法計免費奉呈本品『鼻腦散』治療法說明書一份、請向總行註記本報名而以名信片要求爲荷

世界唯一的新治療法

最好還是在早期、使用此『鼻腦散』治療、因爲此劑較向來任何藥品根本上不同即係特殊粉末、用獨自器具向鼻腔內收吸則藥力自然滲至深部、對於炎症部分發揮消炎殺菌等作用、一面賦活病部組織、又旺盛血行、如此極簡單（不需多少工夫）的使把鼻塞鼻涕、膿鼻以及一切危險的鼻病、必可以完全治癒、而萬不一失！

ビノザン使用で治る順序

滿洲公定價格 十日量金三圓十錢也、三十日量金七圓七十五錢也、六十日量金十三圓九十五錢也
（～各新柔登錄吸藥器免價添付）
總本家 東京市淺草區 … 小判屋
大阪出張所

特約店 新京市特別市…、大連市…、奉天…、哈爾濱…等各地之特約店有售

天眞學子沐殊光
奉迎大會整肅莊隆

御差遣宮殿下、不憚旅途辛勞、遠自親邦蒞臨吾國、向我皇帝陛下祝賀建國十周年政績修明國運隆昌、殊使吾國上下臣民於仰沐聖慮宏德中、倍增惶恐感激之誠、茲於蒞臨吾國都之第三日、特於聖地南嶺綜合運動場、恭護舉開盛大之奉迎會以在京各級學校男女學生爲主體、作各種體操表演、活潑天眞生氣蓬勃、身肩將來興亞之諸青年、今得上邀垂覽、殊深光榮、奉迎大會係以張國務總理大臣協和會會長任總裁、武部長官、三宅中央本部長、三浦關東局總長任副總裁、而以金新京特別市長、迫市長任正副委員長、以下復有委員幹事多名、敬謹將事、藉申官民感戴與奉迎之赤誠於萬一、會場肅莊隆盛、不啻望有慰旅懷、但由此歡騰眞誠流露之至心奉迎、御差遣宮殿下、亦可徵日滿不分之親情益固也

場上一片清新

奉迎會場之南嶺綜合運動場位於中央動物園左側、建築宏偉、前橫馳路、値此初夏青葱滿枝、綠陰夾道、不勝清新之感、正門前除高懸日滿兩國旗外更飾以蝙蝠豪壯東局、並吾國特任簡任高官暨外國使臣來賓之席、四週台上爲義勇奉公隊及男女青少年團席、由午後二時起、所有團員均就席位、身着禮裝之來賓與各高官、亦陸續到場、會場內頓呈緊張氣象平穩寬闊、正台上備御座、兩旁則爲隨員及軍關係、關日滿兩國國歌悠揚吹奏聲中二時四十七分全體肅立、於會場內全體亦靜然肅立、準備奉迎、

在正台對面上依次昇起日滿兩國旗、臨風招展、舞動生姿、碧空萬里、白雲片片、總裁於增大會光彩、移時、總裁副總裁與正副委員長齊至正門前、二時五十五分、梅津關東軍司令官兼駐滿全權大使到抵會場、降車後、即恭立正門前、敬待御差遣宮殿下之蒞臨、是時

奉迎分列至美
……鴿群翩翩兆禎祥

二時五十八分、禮車團舞、於會場內日本國歌吹奏聲中、緩抵正門、隨員、接伴員、並恭迎中之梅津關東軍司令官兼駐滿全權大使張總裁以下副總裁委員長等、御差遣宮殿下御着海軍裝神采奕奕降下禮車後即隨張總裁先導、步入會場、場內立行禮致敬、所有隨員接伴員等、亦分別就席於是總裁進至奏上台於敬禮口令中、全場一同敬禮、由大東塚音樂團長登壇指揮軍樂奏起時首都協和義勇奉公隊、同青少年團三萬人即開始分列行進、前者一人持鳳於何級學校之標識、次者手持隊旗及青少年團旗、繼則爲大隊行列、首爲學生、以次爲日中、滿中、日初、日女中、滿女大學、中等、日女初、滿女初、滿初之各級學校學生、首尾銜接、順次前進、至御座標兵前、皆正步行注目禮、御差遣宮殿下亦起立賜以答禮得拜觀、玉顏咫尺之間所有青年學子、無不光榮感激隊伍行進、亦極齊整、且服裝整潔、步伐一致、實可表現訓練有素及精神之豪壯、分列式後、全員整列會場內至善立定後、全伍肅立、總裁張國務總理協和會長、及三宅協和會中央本部長、恭至奏上台前、於全員起立、一同敬禮後、分別以日滿兩語奏上奉迎辭、朗讀、垂聽奉迎辭奏畢退下後、繼由全場合唱奉迎歌、大塚音樂團長仍登壇指揮、樂聲起處、全場齊和、韻律悠揚雅擬鈞天歌聲委婉、直可高遏雲漢、復於奉迎歌尾聲中、場內放出鴿羣、銀翼生光、翩翩飛舞、於是別有和平欣躍之氣象、彌漫全場、繼之場內整列之學生開始表演建國體操伴以樂聲、投手舉足恰如白雲幻變合數千人之動作如一人、使人見之心神爲快依總團體操表演畢、即整隊退場次爲滿系中等女生一千一百人之體操舞蹈、由音樂團伴奏建國十周年慶祝歌學生均手持日滿兩國旗舞來整齊規律退場後、又有日系中等學校男生一千五百人出場表演日本建國體操、威裸背赤足跑步入場、於指揮者擂鼓相伴下、展開一致之動作、甚具精神威勇之概繼此表演者爲滿系初等男生一千二百人之體操、紅帽白衣、倍見群明、於表演之際、一舉手、一投足、一跳一伏、皆成規律、最後爲日系中等女生一千二百人之體育舞蹈、白衣青裙、合以唱片之音樂、腰肢轉移、如燕子舞、蝴蝶飛舞華、團旗標幟於奏樂中繼續入場

張總理謹致奉迎詞

在奉迎大會席上、張國務總理謹致奉迎辭如左

恭維

欽差宮殿下以金枝玉葉之尊、萬里

駕臨、親傳

天皇恭賀

聖意於建國十年之慶、賜

嘉獎于大東亞共榮之業、朝野感激、通國感激、只有獻總力於一貫、誓報本於至誠而已、茲舉官民、會于國都南嶺之地、仰迎

御駕、俯拜

御臨、咫尺光榮之下、行以協和義勇奉公隊協和青少年團各種團操、奉表誠歡於一體、誓竭誠於一心、令春今日、勤其將來

國運之福、益任慶衍無疆之祉、謹

識

國務總理大臣

滿洲帝國協和會長 張景惠謹白

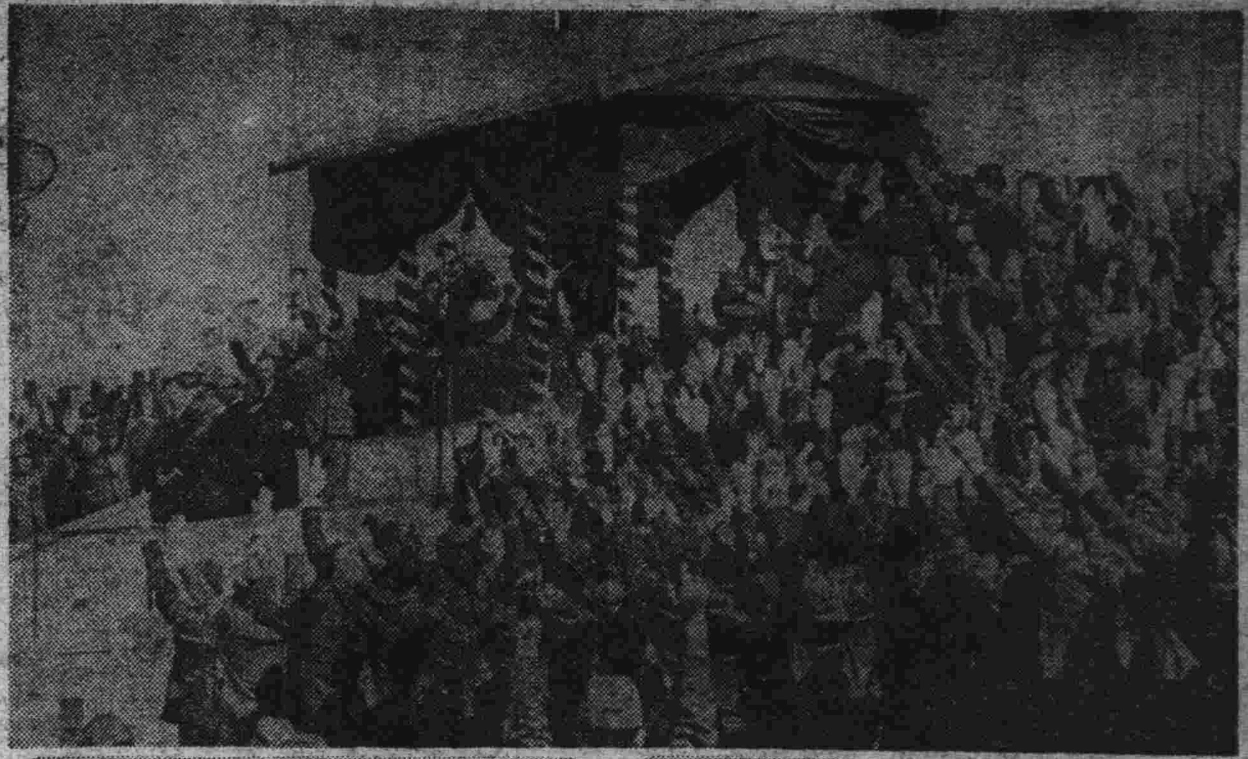

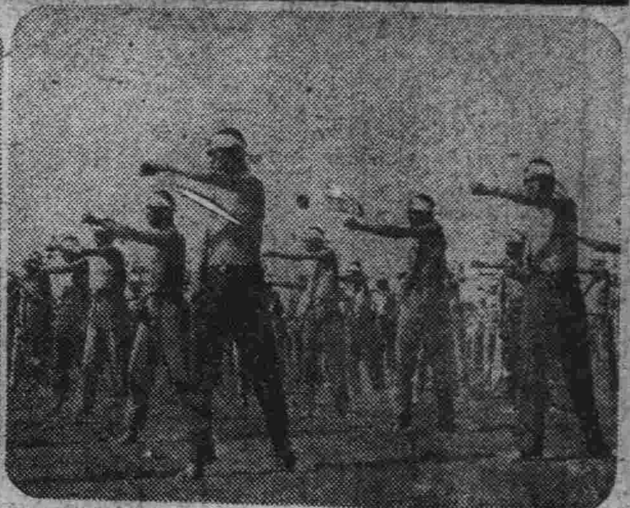
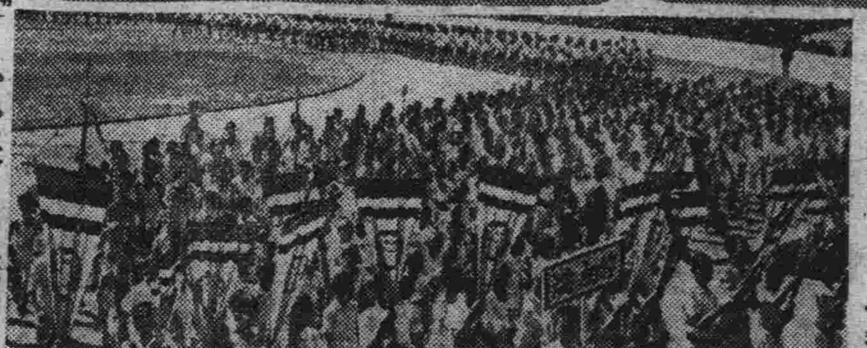

照片說明

(上)張國務總理發聲三呼天皇陛下萬歲

(中)男女團員體操

(下)義勇奉公隊及協和青少年團入場

吹奏日滿國歌
盛大的大會閉幕

會場全員於是起身肅立、張總裁恭至奏上台三呼天皇陛下萬歲、全員附和擧手高呼、滿目歡騰聲若雷動繼於全員敬禮及吹奏日本國歌聲中、張總裁先導御差遣宮殿下、遂獨離會場梅津關東軍司令官兼駐滿全權大使並所有隨員、接伴員等、亦隨從退場、午后四時零五分、總裁等敬禮恭送、御差遣宮殿下乘禮車駕還御行邸、四時零七分梅津關東軍司令官兼駐滿全權大使亦乘車返回司令官邸、總裁等再行入場就席後、全員肅立、於吹奏日滿兩國歌中、兩國旗徐徐降下、而盛大之奉迎大會、亦於此際宣告閉幕、

奉迎花火大會
銀月懸空霞光四射
金吾不禁盛景難描

御差遣宮殿下、以金枝玉葉之尊、來訪吾國、舉國上下無不惶恐感激赤誠奉迎、當殿下駐節新京之第三日(三十日)新京特別市署、爲表現五十五萬市民奉迎熱忱乃特於當夜十時於忠靈塔前公園、盛大展開奉迎花火大會、日昨之三十日又適爲新京忠靈塔春季大祭以期之、是花火大會、愈形熱烈、當大茲初夏之夜、青葉叢風吹人

忠靈廟奉納演藝

當建國忠靈廟春季大祭之際建國忠靈廟奉納部特主辦建國忠靈廟奉納演藝、由本社及滿映等後援下、定於今卅一日午後一時在大同公園音樂堂舉行、並由滿洲戲劇研究會出演女起解、烏龍院等舊劇、望市民勇躍參加云

奉公隊行軍

六月中旬開始訓練

協和義勇奉公隊首都總隊本部、爲謀戰時體制下奉公隊之訓練完璧、特選拔全市滿系奉公隊中堅隊百餘名、定於六月廿三日起實施『夏季[illegible]』等餘興云

徹底調整募集辦法
制定國優校畢業者斡旋要綱

民生部當局、爲順應我國鑛工業開發之積極要請徹底謀鑛工技能者之圓滑供給、以期鑛工生產力之擴充起見、茲特制定國民優級學校畢業者募集斡旋要綱、以國優畢業者爲對象、圖滿調整鑛工關係事業體之募集斡旋辦法、而爲達成所期之目的、該要綱近已頒令全國各省、新京特別市、及滿洲鑛工技術員協會、預定自六月上旬起施行、我國礦業、當能更見飛躍

六月上旬開始施行

確保鑛工充足增進生產能力

自行車行軍大訓練』期間爲四天、地點爲公主嶺、刻該總隊本部正在準備中云

"禁煙之夕"

明日起連辦四夜

新京特別市公署、禁煙總局茲爲再進一層之宣傳、使使鴉片嗜者徹底瞭解嗜毒之害起見特主辦『禁煙之夕』除由無線電向全滿各地播送外復在市內各區舉行電影、講演會、其日期場所規定如左

▽大和通國民學校校庭＝六月一日午後七時

▽西四馬路長春國民學校校庭＝二日午後七時

▽大同公園音樂堂＝三日午後五時

▽協和會館＝四日午後五時

滿洲重機總會

滿洲重機、自卅日午前十時起、於新京本社、召開第四回定時股東總會、至時對取締役並監查役任、及隨同新設專務選取締役制、定款變更等件、加以協議通過後新就任之取締役、有岩本治左衛門、下田一夫、宮崎松郎三氏、他方更因取締役岸本勘太郎氏任期終了、亦決定由八木聞一氏繼其後任、監查役齋藤靖彥氏仍行重任另外由川合正勝氏新任監查役又專務取締役依互選之結果決定爲岩本治左衛門氏、(帝國通訊社長云)

馨香俎豆慰祀英魂
各地忠靈塔同時大祭

大連

大連忠靈塔春季恒例祭於全國各地呼應之下、而於二十九日夜施行前夜祭、繼由卅日午前十時以別宮大連市長爲祭典委員長、在中央公園聖域嚴肅執行、繼續尚有奉納演武大會奉納忠靈一周競爭等餘興云

哈爾濱

哈爾濱忠靈塔春季大祭、於三十日午前十時、在南郊五洮屯聖域嚴肅舉行、是日祭場中首由祈祭神之遺族繼續日滿軍各部隊長代表部隊友好國使臣以及各機關代表等參列下、而嚴肅執行獻饌奏上祭文、玉串奉奠諸儀式、繼續由午前十一時起舉行奉納武道大會云

承德

承德忠靈塔春期恒例大祭、由祭主〇〇防衛司令官及渡邊熱河省次長祭典委員長等參列下、自今(卅)日午前十時起、嚴肅執行、是日天朗氣淸、式典開始時、首由修拔獻饌祝詞、繼由祭主某々司令官朗讀祭文、並實行祭主祭典委員長、遺族代表故田邊中尉嚴父田邊松太郎中將及其他十七名代表等之玉串奉奠、式典終了、准許一般市民之參拜、再自二時起、於外苑廣場、舉行奉納武道運動會、並有高蹺等餘興云

欲降、黃昏後、仕女如雲摩肩擦背絡繹赴忠靈塔前公園或在左近街上徘徊、或席地而坐、人語吵雜車馬繁囂、移而夜色漸深、但以碧日甫過、晶瑩銀月、又早懸在空際、奉迎花火大會、準時於忠靈塔前開始、各種花火、依次燃起、於夜空中或由銀星一點化爲萬道金蛇、散迸瀉耀、或轟然一聲頓現紅藍晶星數點、或有各種如傘如帶之彩物飄搖下降、其種類不一而足、而散在忠靈塔前公園、以及附近街頭佇足仰觀之市民、每當一花火騰空無不驚嘆叫絕、兒童更拍手高呼、欣若雀躍、歡騰之盛況實難描述、花火大會直至夜深始告終了云

力圖農村發展
本年設定七十五個自興村

爲喚起全國農民之自興精神、旺盛農業生產力、以謀農村之更生發展、並以其爲國家根底之農村、而樹立即應國家諸要請之鞏固態勢起見、乃自本年度起、以五個年計畫、設定六百個村爲目標、而行促進全國農村之全面的振興發展、其最初年度之本年度、因係本計畫遂行上最重要之第一年、故除傾注全力於以實驗村爲中核、實行自興村各般企畫研究、指導之綜合統一之同時、更致力於調查地方的特異性之實態、而本年度特置重大於縣之指導力、以一縣一村之目標、約設定七十五個村、刻正於各縣旗進行實施中云

漢醫考試

下月初開報名

民生部當局、爲培養漢醫人材、本年仍擬援例於八月中旬及十月中旬、在新京、奉天、哈爾濱、延吉、錦州、牡丹江等地施行考試、報名期間定自六月初起至七月末止

泗水救濟難民

【泗水三十日電】日軍政部準備救濟因戰爭而致失業之原住民勞働者、關於修理道路及其他復興事業、亦將使用多數之失業者、此外爲救濟因患病及其他理由而不能工作之難民起見、今乃於泗水市內、在五處設置二萬五千人份之施粥廠、以供食於難民、故彼等深甚感銘日軍之溫情云

廣東創設嗚崇學校

【廣東卅日電】廣東政府、爲紀念擊助汪主席和平建國運動、因遭慘殺而故去之曾仲鳴、及沈崇兩氏、乃設立鳴崇學校、以養成挺身於和平建國之中堅人才、該校設於廣東北部『中山紀念堂』附近目下正在建設中、預定於九月一日開學云

激戰階段

市籃循環賽

全新京市籃球循環比賽大會今已到了最激烈的作戰階段將於六月七日午後一時就該舉行決勝的大戰了今日(卅一日)的比賽可以謂之準決勝戰、午前十時半將在兒玉公園球場開始、第一場是第一女高對第二女高、其次爲豐島高女對中銀、第一國高對第二國高、東亞對宏文、大興對電業、最後三時許爲治安部對中銀、因治安部和中銀兩隊都是勁旅、實力雄厚、双方均有全市冠軍希望各有國隊代表多名、所以屆時必有一番肉搏戰況出現於球場云

獻金

『關東軍恤兵部』(恤兵獻金)△四九一圓＝新京市東長春大街一〇八滿通街邱時英

『海軍武官府』△五〇圓＝奉天市瀋陽區大北街增盛源△一〇〇圓＝同永源染廠△五〇圓＝同聚盛工廠△五〇圓＝同東泰石、△一〇〇圓＝同小北街興滿洋行△五〇圓＝同德玉永△二〇圓＝同大東商店△一〇圓＝同裕成善△二〇圓＝同天成紙店△一〇圓＝同王獻琛△一〇〇圓＝同福成瑞△五〇圓＝同至聖大路滿洲開拓青年義勇隊訓練△二〇圓九五錢＝安東市安東第一國民高等學校、△一〇圓＝同旭日區南二條通王振東△八圓三〇錢＝安東市安東第三國民高等學校△二〇圓五〇錢＝牡丹江省綏芬河興隆街玉樹棠△一二五圓＝同五一王法慶△一〇圓＝同引水街四鄒兆吉△一〇〇圓＝同大

且看今日"選元戎"

本社主辦的全滿象棋比賽大會新京預選會、三十日午後一時於博濟慈善會講堂舉行、

預賽成績 複賽棋選

各選手精神培增、靜坐沉思騷人雅士之風畢露、各自發揮奇志、一時棋式千變、迄至二時四十分複賽結果成績如左＝

甲家語(勝)―劉鳳春(補)

張顯豐棄權

李岫岩(勝)―范雲亭

鄭殿榮(勝)―張天貴

劉世福(勝)―徐貫山

那六緒(勝)―陳家先

高慶山(勝)―張英南

郭立成(勝)―楊德山

桂德(勝)―鄒鴻修

宋恩多(勝)―李晶

復賽終了、休息十分、由勝者再行比賽、因本場勝者九人、當由本社決定以抽籤法取決、結果宋恩多抽籤幸運竟不戰一勝、其他八名選手又行展開搏鬥、四盤棋手平心靜氣、出兵架砲、聚精會神、各出奇兵、結束時家語鄭殿榮那六緒等五君獲得初賽優勝、但那六緒與高慶山二君、平棋兩盤、照立抽籤那君獲勝、如此第一日預選大會、在熱烈情緒下而告閉會、準決賽則待今日(三十一日)上午十時舉開、茲將第一日獲得準決賽資格者及複賽成績誌左＝

甲家語(勝)―李岫岩

鄭殿榮(勝)―劉世福

那六緒(勝)―高慶山

桂德(勝)―郭立成

宋恩多不戰一勝

照片＝九齡童手周佐仁(右)在場看棋＝上＝成績示板(街頭上)

康德七年度歲入歲出總決算

總決算公布稿[illegible]昨日『七年度』

治安部所管

軍需廠特別會計 歲入總計 八〇四四七 歲出總計 八、三五一

軍械廠特別會計 歲入總計 二一、八四六 歲出總計 二、九七七

養馬特別會計 歲入總計 一五、一〇五 歲出總計 二、八六六

民生部所管

禁煙特別會計 歲入總計 九九、四七 歲出總計 八三、五〇二

經濟部所管

國債金特別會計 歲入總計 四六五、三三五 歲出總計 四、三三五

國債整理基金特別會計 歲入總計 四一〇、八六一 歲出總計 三六八、九七

投資特別會計 歲入總計 三一八、〇三八 歲出總計 三一九、五九

國有財產整理資金特別會計 歲入總計 二、八六 歲出總計 二、四九七

專賣作業特別會計 歲入總計 一六五、〇四 歲出總計 一四、三八

鐵路國債特別會計 歲入總計 二、九三 歲出總計 二、八七

水力電氣建設事業特別會計 歲入總計 三三、五三 歲出總計 三三、四六

交通部所管

郵政特別會計 歲入總計 六、八〇六 歲出總計 六、一八四

郵政生命保險特別會計 歲入總計 六〇六 歲出總計 二、七四

理水事業特別會計 歲入總計 五、八〇二 歲出總計 五、八〇

大東港建設事業特別會計 歲入總計 一三、五一 歲出總計 一〇、七六

總務廳所管

地方財政調整資金特別會計 歲入總計 六六、六三 歲出總計 六三、六二

恩給特別會計 歲入總計 八、三三 歲出總計 四、三二

政府職員共濟特別會計 歲入總計 七、三三 歲出總計 一、六三〇

科學試驗事業特別會計 歲入總計 七、三 歲出總計 五、四三

需品特別會計 歲入總計 八〇、二四〇 歲出總計 八六、二五〇

臨時國都建設局特別會計 歲入總計 九、九七 歲出總計 五七、四九

北邊振興特別會計 歲入總計 八八、三三 歲出總計 六、〇〇六

大同漫畫

◇…我們東亞、向稱禮儀之邦、道德的高尚、素爲歐美所衷心稱揚我國自從建國以來、朝野官民無不以王道政治的實踐努力邁進、想要光揚東亞道義精神今年恭逢建國十周年的曠古盛典佳年、每月的慶祝紀念行事的典禮、和各種祭禮、是全國官民所共同曬當熟知的

◇…本月三十日的忠靈塔春季例祭業已於皇帝陛下臨幸之下嚴肅舉行當日敬謹前往參拜的人極夥、今日午前十時更有建國忠靈廟春季例祭的舉行、京市官民更應一致參加祭禮、對建國忠靈表示感謝爲要

哈利巴

何以各界一致認爲最有效最可靠之保健劑

1…製造嚴密故品質特優

2…香甜可口無腥臭難服

3…功效高於魚肝油百倍

4…每日二粒足保持健康

5…量少效大無防碍消化

包裝 壹百粒，伍百粒

田邊藥品株式會社 奉天市青葉町十一番地

HV 108

保肺漿

本藥專能保持肺臟結核腐爛…

麥茸麥精魚肝油

宇宙製藥公司

發行所奉天鐘樓南

鄭長孝達告別式啓事

新京市行政處長鄭孝達久嬰疾病於五月二十七日午後四時半於滿鐵病院逝世謹於六月一日午後四時假般若寺舉行告別式…

親友總代 金名世 王荊山 田芝年

孤子 鄭森田 鄭功田 同啓

精強氣壯

三共 SANKYO

能期待精力橫溢的

結男兒萌-M

特性 本劑因含有男性生殖腺中之一切有効成分，故較單一之男性荷爾蒙製劑，其性質，其效果，乃有天淵之差，効驗迅速而準確，並能接速保持其强精効力。

用法 內服每次二一四片、食後服用 注射每天或兩天一次、每次…公撮

三共株式會社 本社東京市日本橋本町

滿洲三共株式會社 奉天市…町 大連市台山町

GENERMON-M

眼疲立刻解消

我們一患目病，維都會用眼劑治療可是對於眼倦却不會講法解消，其實差不多目病，都因於眼倦所發生，所以不論因用功，做工，讀書，如生眼倦，總要把「速適兒」點上一…二滴不但立刻解消目倦，又能防止一切眼疾，更可強化鮮明視力，二角五・四角五

總發賣元 玉置商店 東京市日本橋區本町一丁目

眼科新劑

速適兒

SMILE

各地通訊

慶祝建國、東亞競技 運動大會開幕

【通遼】鍊成國民身心、顯揚民族協和建國十周年慶祝大運動會並東亞競技大會預選會、已於三十日在馬家壽花園國民學校運動場擧行矣、玆將大會之順序、競技之項目、分列於次

大會順序

一、開會式午後二時參加全員集合、二、全員點呼三、整列完了四、入場行進五、開會宣言、六、日滿兩國旗揭揚、七、日本國歌合唱、八、滿洲國歌齊唱、九、宮城遙拜、十、帝宮遙拜、十一、默禱、十二、總裁訓詞、十三、優勝盃返還

演技、三時四十分、哈高女體操、二、四百米接力▼國民校（男子）安廣、惠民、郵政、金剛、新城、民和各學校女子民和、安廣、公園杏坊、慈惠、砲隊街各學校、▼國民優級（男子）上號、慈惠、濱榆南崗北新、郵政各學校女子砲隊、上號、安廣郵政、北新、國鄉社學校▼在滿國民學校（男女）白楊櫻、花園、桃山各學校▼中等學校、商業二高、三高、哈中、花園、大道館、職業、女高學校、一女高、二女高、八百米接力決勝、中等學校商業、二高三・哈中、大道館、職業、國一、高大學高長農大、北滿、醫大青年學校哈商、鐵業、國際、電業、哈鐵、電一般郵政日系、哈鐵

邁進防水開發事業 當局實施各縣宣傳

【哈爾濱】濱江省防水開發事業局、爲期省民徹底明瞭防水開發之趣意、擬以松花江流域五常、木蘭、三縣爲甫限點、而與省當局弘報關係等聯絡實施宣傳工作、其宣傳日程如左

△六月十日至二十日、在五常縣境內

△六月二十三日至二十九日在賓河縣

△六月三十日至七月七日在木蘭縣

招集農民講演 土地審定

【安廣】地政科李科長自莅任以來、關于辦理地政事宜頗盡心力、該科長爲盡善盡美計、特于月之廿五日招農民來縣、開土地審定及土地等級決定會詳細講演、玆將其講演詳情誌左、

一、依於康德九年五月廿九日依土地審定法第八條第一項之規定、業經審決、並依土地等級設定法第六條第一項、將爲其等級決定矣、玆決定公示期間、及公示地址、仰即詳覽審定書及等級決定書爲要、

二、由前項公示日起、經過六十日後、對於該土地即適用不動產登錄法、再者因以上土地等級審決如認爲其權利有受損害時、或對土地等級決定異議時、得由公示日起六十日、經由該管地政局市縣旗長、向高等土地審定委員會、或土地等級審查委員會聲請裁決、仰爾農民一體週知云

爲期北地民衆愛護水路 各縣將演慰安電影

【佳木斯】省當局爲慰問寓居北方僻陬地帶、擔負大東亞建設之一翼、忍辛耐苦日夜繼續奮鬪之現地住民並期徹底向該管住民普及愛護水路精神計、得國江運局並哈鐵之協力、而有巡航厚生船之舉、預定於六月五日先行巡航同江縣、約費一個半月、將省下各縣分做五班、擧行巡回慰問、此番一行、預定於現地擧行施療並開演藝電影大會、物品開賣大會等、該慰問班之日程如左

六月五日同江縣、六日富錦縣、七日綏北縣、十一日佛山縣、七月二日佳木斯市、六日湯原縣、十日依蘭縣十二日方正縣、十三日、通河縣、

警務科長偕員 視察警政

【蛟河】蛟河縣、警務科長、陶文亮氏、[illegible]、於五月二十七日午前五時十五分、[illegible]視察[illegible]中隊部、視察[illegible]員、爲保精神[illegible]品學進展、擬至警察分駐所招集各商屯牌長、齊集分所院內、論知各項一、關於經濟事項1、不准密輸密運2、不准密買密賣3、不准越過公定協定價格、暴利買賣、二、關於私種大烟、嚴行禁止、以上各項、如論知故違倘經查出、決不姑寬、嚴處

吉林專刊

省禁煙促進委員會 討論事項決定

[illegible]省禁煙促進委員會、[illegible]圈下、故互相研討下、已於日昨（三十日）午後六時起、假市內三經路白山會館、擧行歡送會、當時之出席者計有陳吉林市長、井口吉林副市長、協和會吉林市本部長、以及各關係要人云

樹立教育擴充計劃

吉林省民生廳教育當局、[illegible]初等教育、故近擬以康德九年度初等教育現況爲基準、自康德九年度至十一年度、[illegible]國民初等教育擴充三年計劃、[illegible]將來之成果實堪期待云

公主嶺醫院長會議

【通化】康德九年度第一回省下各市縣公立醫院長會議已於二十九日午前九時、在省會館擧行、出席者有省次長、民生廳長、久保技佐、各市縣醫院長等、協議大東亞戰爭遂行下之公立醫院運營强化及其他各種事項、而由省內衛生體制之完璧爲期、質疑事項並指示事項如左、

一、公立醫院機構、改革並運營

一、醫藥品之配給機構

一、時局下之救護訓練

一、學校衛生指導

一、病院對行政部門間之連絡

指示事項

公立醫院運營、醫療資材並國產品之使用、醫藥品及日本婦之認可申請及異動、傳染病預防、身體防疫並救護對策

民教館講習生 第二期卒業式

【依蘭】縣立民衆教育館長葛同文氏、原爲本縣教育界最優之人材、自接充館長後即奮力改善民衆教育之普及因此每期修了之學生成績、皆甚優秀、久爲一般所欽仰者、該館第二期生徒、亦修業終了、於日前十一時、特擧行修了式、當時本縣各機關多有官員、參與本式典之擧行云

窃犯售物被捕

【四平】常悔生（三二）是瓦匠、現住所四平市紅梅町三五番、因好賭耍、來錢不足適用、竟生出竊盜之念、日前數次竊取電報局等處、協和服並其他物品、詎知他日昨持着賊物到鐵道售賣的時候、被緊跟司法刑事高橋章氏發見、上前盤詰、他言語支離、遂即逮捕送科、經警員取調結果、已吐露實情現仍追究餘罪中、不日即可送廳處治云

北山廟會迫近 設施周密警網

吉林北山廟會迫近、吉林市警務廳司法科鋪查股當局、爲謀禁止屆時之小偷盜竊計、刻正嚴密劃各刑事密行網查勤務外、事前由吉林市防犯協會告知市民逛山者之防犯常識、對於所攜帶之財物、要非常留意、且不可開襟集堆之熱鬧人多互相擁擠注意錢兜（女人不宜攜帶錢包）有事首先詢問憲兵警察詰所而小孩之丟失者每年皆有發生、希今次廟會同時特別注意云云

第五國高學藝會

省立吉林第六國民高等學校、逢建國十週年及今歲正恭逢該校開校之二週紀念、故該校已擬定於今天（卅一日）午前九時三十分起、假校展覽行各種演藝會、由各學生出演各種演藝、至午後十二時止、經休息一小時後、開始運動會、計有柔道等項目云

置重建國精神體認 濛江縣政監察開始

【濛江】爲促進縣政運營之積極的進展、本年度縣自體監察計劃、根據省方之監察根本方針及實施事項、業經擬定實施、由縣長夏福堂及佐藤副縣長擔任監察官、組織監察班三班分別以庶務科長華士暉等爲班長、自五月二十一日起、九一月間、對縣署各股各警察署各街村公所、分別實施監察、除一般事項外、並特別注重於建國精神之體得及實踐民衆訓練及民心把握紀綱肅正、及服務紀律、政務實施及事務能力增進等項、實行嚴正公平之監察、籍資完成國策遂行國勢振興之一翼云

吉林地區滿系事務長議會 在榆樹盛大擧行

【榆樹】協和會之組織、乃基於建國精神之體顯、以創建道義政治爲主旨、而對於已往會運動之過程、以過去十數年間之經驗、實具有光輝不朽實績、惟我榆邑會體前自康德三年九月開始創辦以來、歷經幾多艱難悲境、竟能克服一切、以至於今、且於去歲之初、以再引會務機構强化、並以本縣新協和會館落成等爲契機、更行努力會務之發展、無不力求改善向上、精益求精、此次吉

新省次長繼任 體聯理事長職

體育聯盟吉林省事務局理事長五十子卷三氏（即前省次長）已榮昇開拓總局長、井口新任吉林省次長服澤準二氏今蒞任後即兼任爲該事務局理事長云

各雜業組合員 一律捺取指紋

吉林市雜業組合、現正在催捺指紋中、以資便利管理各組合員、故於日前佈告通知令各新加入組合員、務須於二十八日午前八時起、來組合由官方派員監視下捺取指紋、茲已辦理竣事、成績極好又該組合爲順應死經濟統制國策通告組合員、須徹底履行價格表示云

對社會教化功勞者 省署將擧行表彰式

【四平】四平省公署、以時值建國十周年之佳辰又值新省開設一周年紀念爲昂揚禮教之向上、並社會教化事業之猛進、藉以强化祝典行事預定於七月一日舉行市縣社會教化功勞者、表彰狀授予式、先於六月八日、派員在民生部、擧行傳達式、六月中旬、擧行市縣傳達式、全省社會教化功勞者、計爲行者四名、孝子二名、節婦二十七名云、

道教四平支部 七月中旬結成

【四平】道教總會四平省支部、已於廿五日、在協和會省本部、擧行結成準備委員會當時各縣代表出席者、達三十餘名、協議結果、定於七月十七日正式擧行結成式

市民捐成績頗良好 銀行會社亦須速納

【哈爾濱】自本年度實行市民捐、自四月中旬、開始以來、由於市民一致之協力下、業將收滿豫之好成績、連日由市方統計衆核之結果全市成績達百分之九十二五以上、對此昨由市稅務科尾關科長、發表談話如左

由於各方面之協力、本市々民捐之申告、遂行上極爲順利、迄於日前、已取得百分之九十二、五的良好成績、市民之協力、市政實績、已爲畢現無遺、惟法人銀行會社組合之申告成績不甚踴躍頗望前記各關係者、及尚未申告之市民諸君、於六月一日以前、速將申告書遞交市稅務科、並應將使用完畢詳細狀況附記、如超過定限或僞漏報者、一經查出決依定疑予懲罰

△市民之市民捐申告成績如次（百分比）

埠頭區	九八、二
新陽區	九五、一
南崗區	九二、八
馬家區	九三、三
東傅家區	八五、八
西傅家區	九三、二
顧鄉區	九四、六
香坊區	八九、六
松浦區	九四、八

右以全市十五萬戶比率、約爲百分之九二、五以上實爲佳良之成績云

忠魂碑招魂祭 嚴肅擧行

【四平】本月卅日、全滿一致擧行春季忠魂碑大祭、四平市公署、協和會市本部、共同擧辦之下、已於先期通知各界、是以當日市內所有機關團體、學校學生、於上午十時、成集於中央公園忠魂碑前嚴肅擧行護國英靈招魂祭儀式頗爲隆重云

雙街登錄分室 近期擧行結束

【通陽】縣登錄官、劉屬官率同員司、在雙街設分室、辦理土地執照、規定四個月、自二月一日至六月初爲止、在定期內、該屬官等熱心辦竣、不眠不休、商民感德非淺、正望縣當局、俯順輿情常在雙街、設分室、是爲利國便民云

生產加工品展 定於七月一日擧開

【四平】大東亞聖戰下、所有生產並加工業、殊爲重要、四平省公署、依建國十周年慶祝紀念事業之一、爰擬於七月一日起、亘五日間、擧開四平省生產加工品展覽會、地址在滿洲國民學校、現正由省下出品物者、按以下各部類揀選提出、△第一部爲服飾及附屬品△第二部爲生活必需品△第三部爲食料品類△第四部爲雜品類、目下各關係者正着手準備中、省次長任審查委員長、如認爲出品優良一等、則獎三百元、二等二百元、三等百元、四、五等各五十元云、

崔警尉之義擧 救濟貧病工人

【四平】張玉書（二九）遼陽縣劉二堡住家、他有老母妻子、於今年春季、自已從家走出、到西安作勞工、最近他左臉瞬起想要歸回原籍、於前數日來到四平市、在旅店內、生活頓感困窘、又患時疫、被店主逐出、乃流落街頭乞討於本月廿八日的早晨、病體加重、扶挪到二馬路正發祥小麵舖門前、昏倒在地、經人發見、報告市警務科由保安股警尉崔恩裕氏、偕後一醫院長趙後一、急赴現場、實施應急治療使始蘇醒、能以動轉、訊明上述實情、崔警尉惻然憫之、當即慨解仁囊相助用馬車載往火車站、爲之購買車票、使之歸故里、記者曾目睹、若崔警尉能以濟困扶危、殊屬難得者堪稱警官中之巨擘云

縣考升警尉補

【通化】縣警務科、爲强化管下各警察署警員之陣容、並選拔優秀人材起見、二十七日午前九時於縣會議室擧行考試警尉補、各署參加考試之警長二十七名、由居場警務股長、趙警佐、徐警尉監場考試云

國婦支部定期 開常務役員會

【通化】國防婦人會通化市支部、預定六月八日午前十時假市本部事務長室開分會常務役員會議、同席協議事項如左記

一、第一回慰問品募集之件

二、啓化區分會軍病院慰問

三、金屬品回收運動經過

四、米穀回收運動經過

五、滿播日實施事項

六、分會各班分擔事業研究

白俄密林生物學家 功績紀念之夕

【哈爾濱】白系俄人作家拜闊夫、過去對密林生態曾加以深甚之生物學的考察、而於生物學上開闢獨特之境地、其「作家生活四十年紀念之夕」於二十九日午後七時、假滿鐵厚生會館盛大擧行、計有講演會、劇、展覽會、等豪華節目、以資稱賞該作家文華之勞、

同時首由香川哈爾濱藝文協會委員長致開會辭、旋由中島該協會長、馬特克夫斯基白系俄人事務局長代理致詞、其後、由拜闊夫講演、各方面祝詞、披露祝電、繼而擧行紀念品贈呈式、於茲第一部記念式典乃告終了、繼之開始第二部記念式、演映密林茅舍「密林所見」等拜闊夫之名篇傑作並於別室披露拜闊夫所有之動物剝製、照片、繪畫以及其他等等作品於玆、該記念之夕始於意義深遠裡閉幕云

都富市長視事 訓示職員

【哈爾濱】新任都富副市長、於廿八日午前九時由市署全員排列歡迎下登廳、更於九時十分與市長室與出口前任副市長行事務接交、對職員訓示之大旨如左

五月十八日奉命職、哈爾濱市、自治政爲門外漢、實不勝任之恐懼望諸君以至誠出口前副市長之缺念進而對敵人援助指導、誠爲衷懷所切望者云

檢察官榮陞廳長 官民等赴站歡迎

【錦城】本邑區檢察廳、檢察官王庚歸氏、去歲本月由濱江榮轉本縣、因該氏爲法界老手、素負折獄之才、案無大小莫不明察、以致冤抑者昭雪、奸邪者當前、亦潛不畏縮、本司法獨立之原則[illegible]領、及紳商各界多到站歡送達數百人之多、呈空前未有之盛況云

滿洲工業役員會

【奉天】滿洲工業會、於廿九日午後二時半、假該會々議室、舉開定例役員會、附議左開兩項、業已決定、

一、今秋於新義州與安東所擧開之朝鮮工業協會、於大會終了後、招待出席該大會之全鮮工業者代表、決定於奉天擧開滿鮮工業者懇談會、近將發送正式招待狀

二、缺員理事二名補充之件決定推薦根本富士雄（滿洲工廠社長）中村繁次（滿洲電業奉天支店長）兩氏、且隨同前理事長山本盛正氏之逝世後任決定昇格現副理事長稅田讓人氏

哈市火警

【哈爾濱】二十八日午後四時半許、新陽區雜民里七十六號住戶、陳李兩家之柴草中、忽發生火災、時值西風怒吼、一時火花、烟氣與塵土飛揚、滚滚漫天日、該管共樂街派出所、岳警長聞訊即與日系警長宮島順郎、緊急出動除以電話通告消防署道裡署外、即率崔張馬三警官、馳往火場、並指揮住民努力救火、宮島及岳警長、更親自動手、取水協助救護各警士亦各當仁不讓、不顧滿身泥水、奔走疾呼無如火勢過猛、風勢尤急、而取水尤爲不易、火勢遂行向東蔓延、以後消防車趕到、但直至二十九日晨、火始全熄、損失頗爲重大云

將考試助產士

【奉天】爲强化助產士陣容奉天省第五回助產士考試、將於六月廿一日、在營口奉天、擧行學術考試七月十九日在奉天擧行實地考試云

改進社會教育 討論施行方策

【北京】華北社會教育協進會、關於一切工作積極推行、該會於日前在教育總署西花廳擧行座談會、出席者二十餘人對今後關於新中國社會教育之方策、討論頗爲詳盡

攷證太祖忌辰 爲七月十五日

【厚和】巴盟公署禮教股長文都爾護氏、以太祖成吉思汗之忌辰紀念、向當局建議攷證、茲根據古史舊籍詳加考證、及元史譯文、馬哥孛羅遊記、日文成吉思汗傳等之參照、確定應改爲七月十五日、現巴盟公署已呈請政務院、通令各盟政廳一律知照云

經濟封鎖收效 共匪團已待斃

【大同】經日追擊而逃竄之殘餘匪軍、在晉北山岳地帶藉掠奪財物保全殘命、但昨

開採湯陰煤礦

【開封】河南省湯陰縣西部鶴壁集一帶之煤礦其埋藏量過去曾推定爲一億噸、自民國二十七年以來、即擬定大開採計畫、迄未實行、但該地之幾匪、今因我方政治修明、彼等業已漸次遠逃、今湯陰縣公署、爲謀積極開發該礦、此次與日本鐘紡及中國方面股東五名計畫共同開採、日前已簽字完畢、該礦日產五萬噸、爲防止流入敵地區、近已由政府以適當價格收買、該礦者亦頗協力云

年政府實行經濟封鎖以來、致使彼等物資斷絕、最近彼等乃竄匿於深山窮谷之途、因此彼等悉悄潛赴彼等地區接近之良民、勒使民衆秉深夜或在晝作器物內藏匿物品輸送與匪地、然此種窮餘奸策、並無效果、因我方官民協力輕濟封鎖之强化、匪衆生存已垂危即如一月卅日有屬於僞獨立第二旅第九團之匪團、襲擊大同縣拐店村公所、向村民强索棉布一百疋、及蒙幣一萬元、當時被日軍擊退此外復有多次皆未得逞云

促進納稅報國 擧開演劇大會

吉林稅捐局、依擴納稅報國運動之大使命、督勵商民依法納稅、向來本市之收稅成績頗佳、足證市民遂行國策上有相當體得、但惟恐市下之商民以仍有不瞭解納稅、或因有延滯情事、本由吉林市公署以及協和會吉林市本部爲後援於六月廿一日假吉林市公會堂、擧行納稅報國宣傳演劇大會、從落市下商民納稅者加以勉、延滯者藉此宣傳得以反省、從速納稅報國爲是云

忠靈廟春季祭 全市一致遙拜

協和會吉林市本部、基於中央命令、當五月三十一日建國忠靈廟春季例祭之同日午前八時除有汽笛傳知市民外吉林市一齊對建國忠靈廟擧行遙拜、並市民每戶揭揚國旗、表示懷念英忘云

神社春季招魂祭 市民參加者踴躍

吉林市當局、爲謀市民信神觀念增進、於五月卅日十時於吉林神社春季招魂祭之同時除各機關、團體、學校等前往參拜外、市民亦均往參加頗呈一時之盛況云

哈劇公演

協和會吉林市本部、由哈爾濱演劇團之要請、慰問軍警家族、於五月二十八日在市公會堂公演、成績頗屬良好、而該團員之演技亦有相當訓練之所致也、當選演國境地帶、秋風雨劇、觀衆皆表同情好感、打破從前記錄、能觀擊而歸云

體協坂口氏逝世

吉林市體育協會主事坂口明氏、爲人忠厚、在吉從事於體育界已五年許、該氏於今春不幸即患肺病、於四月九日因病勢漸重、即入市立醫院民病院療養、但至今仍不見功效、而忽於月之廿九日零時三十四分、於該病院內故去、後得此消息之市警職員均莫不痛惜云

縣署產業科擧行 勞力除草講習會

【遼陽】縣產業科於本月廿八日午後一時、召集產業科職員、興農合作社員、各街村產業事務員等、在指導農場、開勞力除草講習會、講述勞力事務及除草方法、傳指導農村向產業關係增加產量之目標邁進云

大石橋娘娘廟會 省署派遣宣撫班

【奉天】省公署爲使民衆徹底對時局認識、而對國家之精神體得昂揚、更期將敵性之流言蜚語撲滅計、乃決定利用本月卅日起至六月二日大石橋娘娘廟會期間、由省公署編成特殊宣撫工作班、赴現場實施宣撫工作其宣傳方針及班員實誌如左：

≡宣傳方針≡

一、對現下時局認識工作

二、對國家觀念之培養及國民意氣之昂揚

三、流言蜚語之撲滅

四、資源開發及糧穀增產並出貨宣傳工作

五、國防勞態及國兵法之宣傳

六、鴉片斷禁工作

七、國民勞力之充實工作

八、諸統制意義宣明工作

≡宣傳方法≡

一、電影分新聞片及文化片

二、紙書劇

三、講演工作隊長大塚文教科長、班長秦督察股長總務班雜波、近藤陳各屬官、情報班丸山、佐野川雜波、近藤、陳各屬官、電影班楊屬官、梅村技士外二名施療班郡留技正、秦下、佐藤、屬官外數名

廢止區費 減輕民衆負擔

【遼陽】市署因市民捐已於本年實施、深慮市民不勝負擔、特於二十二日午後一時於市署會議室、召集全市區長協議區費廢止問題、討論結果、決由本年七月一日起實行廢止云

縣署率員出動 檢查衛生

【安廣】查初夏已屆、氣候不宜、正百疫流行之期、本縣當局、爲防患未然計、特于月之廿五日、由縣長于誠民、率保屬實施按戶縣查衛生、合格者發給證書不合格者三日復查由此看來、安縣施設可告絕跡云

開農產競作會 實行方法現已決定

【奉天】勞力增產國富民强伴隨着第二期五年增產計劃而由興農主催的多收穫優良農產競作會、互全國展開熱烈實施、奉天省本爲達成此產者、而誓呼應此種計劃、由省公署通令全省各縣一致實施其方法如左：

一、擧辦要領

一、作物爲水稻、大豆、高粱、棉花、洋麻、亞麻、六種

二、實施區爲全奉天省域

三、出品者爲各縣農民每年作者

四、出品面積、水稻二畝、大豆十畝、高粱十畝、棉花十畝、洋麻十畝、

五、賞金頭等三百元、二等一百五十元、三等一百元、四等五十元、此外尙有支給由當地到奉天旅費、

六、在收穫當時由省縣街村分別擧行、希農民本此時下增產計畫特別努力多收而得賞金賞狀有名利雙收

碎珊瑚 續集（一三七）

天籟生 著

宋培菡 繪

於是相與一笑、隔牀上雲珠和慕英也都笑了、兩個使女在屋的東北隅上、是另有一個小屏風、二人侍候着都已睡下掩上各自的簾子、把大燈泡子拉閉、只有幾個小奶泡在亮着、屋裡的光明、已減去十之六七、這時漸々沉寂了、也有了鼻息之聲、西牀上雲珠在蒙着頭、慕英却用被頭押住了眼角、東牀上麗珠業已鼾聲雷動、長脫々的睡得十分香穩、閩媛却眼巴々的只望着每個人的牀頭、和南窗下一張寫字台上、幾個立燈、在發着暗光、心血在一蕩一蕩、隨着壁上的鐘擺、的打、的打、一下一下的顫動着、這時房裡越法的悄無聲亦了、樓外的一切、天色人聲、也是萬籟俱寂、已入夜深的時候、隔壁玉明牀上、不時的吱呀吱呀一陣、不是牀脚幅軸的活動、便是簾子支柱的搖撼、接着長呼短歎、在翻來覆去的、一直鬧到下一點多鐘才寂然了、猛然燈火一閃、似乎微々發一小響、房裡頓成黑暗世界、原來走了電這三樓胡九小姐房裡電燈、全部滅了、聽嘩的一聲、一點燈光如豆、兩個使女點上四枝洋蠟、分插在三個牀頭、閩媛一抬身道、怎麼的、鉛絲斷了嗎？趕緊告訴

電氣房去修理、琴讀笑道、不是的、因爲修理電鍋、大概用不了天亮就好完了、白天已經全府通過、小姐您睡吧、閩媛一笑、望了琴讀一眼、便欵下了、兩個使女也回到自已牀上去、可是這三隻姆指粗、沒有三四寸長的小蠟頭、亮沒有一點鐘、便脫褲子了、也饒義氣、沒差兩分鐘、老們既願同生、更甘共死的誓詞、也應了讖語啦先後消滅了光明、踏上黑暗同一的運命、沒到下半夜三點鐘、房裡又成黑暗世界了、於是各牀上、悄無聲跡、似都沉入了人天之夢、其實不然、又好似都在斛玩着秋的深長之夜、忽然白雲珠在睡夢之中、一撞慕英、同時一掀被頭、這時雖然房裡沉黑、被窗際遮住外面的中天之月、可是在這華麗寬闊的香房裡、多少能看出一點影動、而象二人練過氣工、火號將純、尤能觀察一切！遂悄悄推被蹤下牀蹲在牀後、看東牀上一人、悄無聲響的摸下地、躡手躡脚的、鶴行鷺伏、轉向屏壁的北頭到那邊去、慕英一摘雲珠、緊接着一人也下了地、到屏壁地南頭下去、摸索着追隨在二人身後一步也沒落下、一南一北、分爬着到屏檯的兩頭、奇怪極啦、一人掀起玉明帳子、一影身便鑽了進去、那一個人、却悄悄的跟住那人也一掀牀圍、竟伏身到牀下邊去了於是慕英和雲珠、也分據了玉明的牀頭牀尾、究竟要探聽探聽還不可形容的一塌胡塗事、在牀上高臥的曼元龍、正睡得混天二地、一翻身驚醒、被那人一摔、攔住四肢、同時堵住了唇舌、玉明嗌嗚一樂、一甩頭、低々的道、不幾話、在人這兒借宿、你還說偷摸摸的、叫胡閩媛知道怪你噁人家風水呢？

大阪高津表門筋

主治 去頭火上昇通大小便 瀉梅毒痳病各種毒症

神效並暢銷

登錄商標

七ふく

（七福牌 清瀉百毒丸）

祖傳七福牌正舖 伊藤長兵衛

擦勞滅

久負盛名除勞良藥 萬千癒者早已證實

一經塗擦「擦勞滅」確能疏散鬱血，暢通循環，減輕一切疼痛，迅速恢復一日精神，人人宜備一瓶，以作日常除勞劑

主治 風濕骨痛 腰痠背痛 手足麻木 皮膚搔癢 運動疲勞 蚊蟲咬傷

日本名 サロメチール

田邊製藥株式會社

萬人爭購的保健品 男女老少的護身符

健全的精神存在健全的身體、採用本品、轉弱成强、强者益壯、抗病力增加、延年益壽：：

◉血虧體弱◉未老先衰◉易感疲乏◉精力減退

本品奇効驚人！

新肝精

各大藥房皆有出售

NK.172

效特淋治

塞尿治

治淋特效

誰說難治？

本位 東効

人云亦云，誰都以爲淋病難治。事實昭然，無庸贅述。然而經因醫學家苦心研究的結果，實把這千古懸案，一刀兩斷了。

考查從來底淋藥，往往是給患者一時的効果，就是治好了也容易復發。這是患者中十之八九底隱痛。治尿塞是最新化學療法劑，功能殺菌，排膿，止痛，利尿，勿論輕重淋病，約在三一五日內斷根，永遠不復發。此外對於婦女淋菌性尿道疾患，效果亦極顯著。

股份有限公司 滿洲柳韓公司

奉天市義光街五段九六號

聯行：大連市大黑町三九號 京城・天津・臺北

包裝：24片（各地藥房均備）

大東亞戰爭 日海軍綜合戰果

大東亞戰爭綿亙無四，其戰場之廣大爲古今所未曾有，開戰迄今，爲時雖僅半載，而所獲之赫赫戰果則足堪光耀史冊，茲迎第卅七回海軍紀念日佳日，一億國民無不欣喜雀躍，使吾人讚謳聖戰必勝，假此擧國同心，努竭羣力，何怯不勝！戰之無不取哉，敵美英之軍戰前自恃所謂「對三之艦隊勢力」，意在一擧殲滅日本海軍，然開戰以來日本海軍以驚天動地之活躍，蠑碎敵艦隊之一部，前於五月七八兩日施行珊瑚海海戰，擊滅敵艦隊主力，堂堂日本軍艦旗，普遍飄揚於太平洋，大東亞海洋之廣大海域，茲錄綜合戰果如左：

擊沈敵戰艦八隻，航空母艦六隻，甲乙巡洋艦廿九隻，驅逐艦廿四隻，潛水艦五十隻，特務艦以下之艦艇五十隻，大破者計戰艦六隻甲乙巡十二隻，驅逐艦十一隻，潛水艦廿九隻，特務艦以下之艦艇四十一隻。

平船舶之擊沉者計百六十九隻（九三四〇〇〇噸），大中破者計二十九隻（四八五〇〇〇噸）總破壞者計二千二百七十四架之大，古今罕有（黑字表示擊沉敵艦，白色者爲大破敵艦）

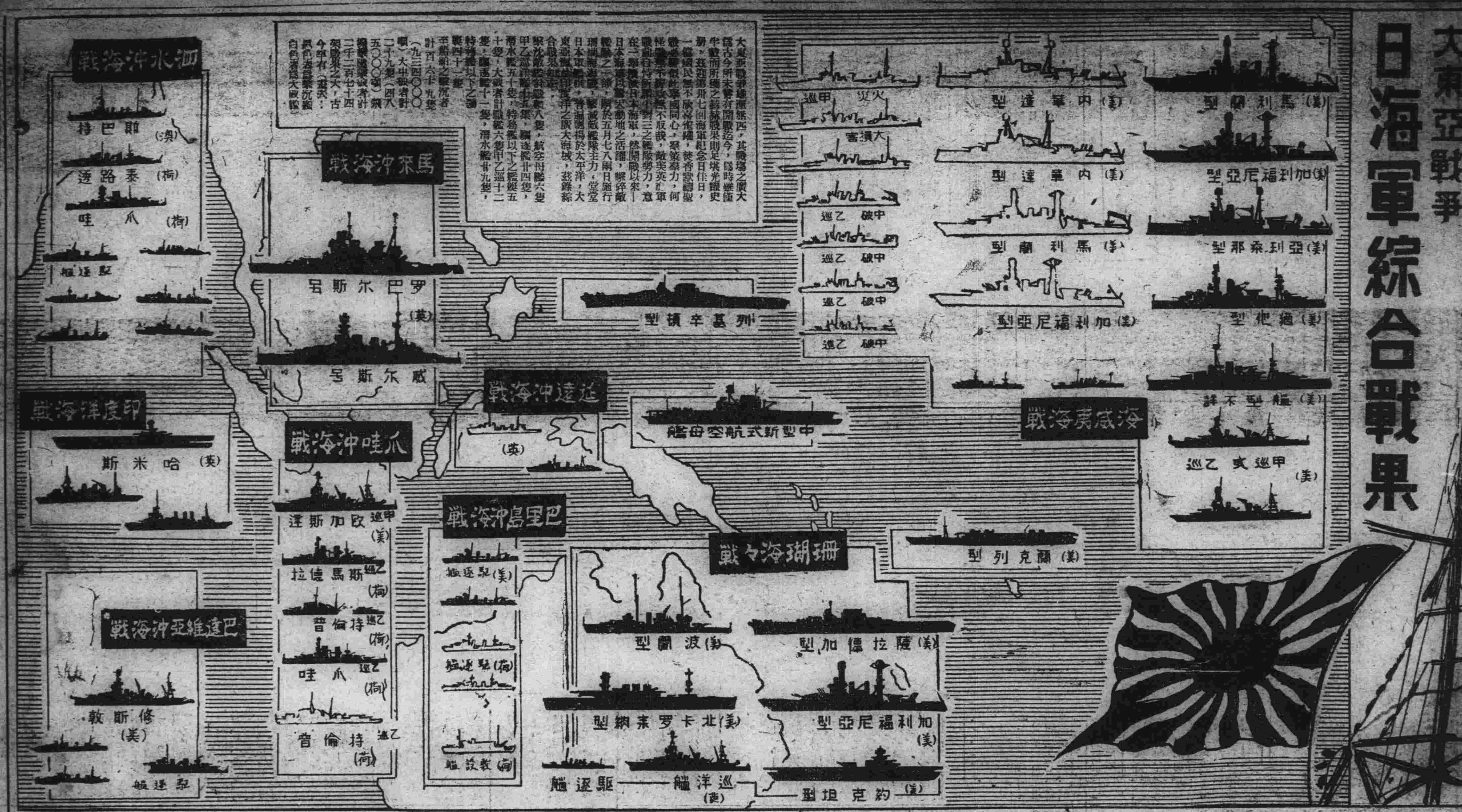

藝文

論秋螢的創作 （由言）

滿洲的文壇荒涼，還是早已經有人喊過了，並且爲了開墾這荒涼，更有很多人努力過了。其實在滿洲所謂荒涼的，並不只是文壇，而是文壇的對象——讀者。近來常常有人喊『滿洲的出版物缺乏』其實這些人大都是沒有什麼知識的假如領他到書舖一看，裏面書是他曾經讀過的書嗎，這是決不能的。所以高喊『缺乏』者，不過是唱一唱高調而已。然而充滿在書舖內的，除了一些零碎的破本考試大全外所餘的眞正讀物，大半都不是滿洲的東西，總然有一些，然亦多不被讀者發現。其實，讀者們多半是沒有眞正的眼光，而盲從的，先前既有人給滿洲套上一個『沒有作家』的帽子，而一般讀者，當然也隨之對滿洲的一切都輕視起來所以漸々地，滿洲的讀者與滿洲的作家疏遠了。這實在是一個叫我們看了傷心的慘狀，因此我們也想找一個挽救的辦法。不過讀者們既不知自悟，便需要批評家給他們去發掘的，至於發掘出來的結果究竟成功與否，那只有看發掘者的眼光，與被發掘者的作品如何了。

提到王秋螢氏，滿洲也許有些人已認識了，這位作家了不過他的地位我們不必在這裏給他按在一流和二流裏，僅以他的作品，裝訂成冊的有三本，去故集，小工車，河流的底層，前二本都是短篇的集子，後一本是長篇，他的短篇出得很沒有程次，在他的小工車序裏說：『除了小工車，血債，與另外三篇是選去故集出版後的新作其餘幾篇都是去故集出版時刪去的東西。』另外的三篇沒有指出名，所以在作品的先後裏，已分不出作者的筆鋒有沒有幾々的變動了。不過總合起來觀看，每一篇也都充滿了凄涼與憂愁，可見作者是永久在『人道主義』的立場上，發掘底級層的慘像的。陽作者的環境是特別不佳的，而在這不佳的環境中竟能忍着痛苦，爲一般不幸者寫下這三本集子，在渺茫的人海人發出些呼聲這是令人十分佩服的，不過這呼聲是微弱的，作者的剪裁與修詞方面均欠修養，然而正因爲這樣，反越使人窺破了作者另一方面自身的生活的苦痛，所以也更令人敬佩了。

魯迅在他的中國新文學大系小說二導言中說：『我並不是說，苦惱是藝術的源泉，爲了藝術，應該使作家們永久陷在苦惱裏，不過在彼兌非的時候，這話是有些眞實的』那彼兌菲的原詩是『聽說你使你的男人很幸福，我希望不至于此，因爲他是苦惱的夜鶯，而今沉默在幸福裏了。苛待他罷，使他因此常常唱出甜美的歌來』

由此觀之，一個藝術家的困苦，在身體與生活上固然不良，而在藝術上，實在是遠勝於幸福者流了。秋螢先生，固然已唱出甜美的歌來了，然而這只是他中的事實感人，對於字音與拍子上還是生澀，固然這缺點我們終希望他能在可能範圍內，是能原諒的。前者，我已經提出了剪裁與修詞是欠修養的現在併以兩個短篇的來子討論一下。小工車一篇，是作者自認爲『比較……滿意的』但中間的故事很像一些舊小說的寫法，自老麵包上車賣票，回家，生活的過來，賭博，輸錢，上車，偷錢，鬧二禿子被咬，一段一段無起無落無緊無慢，剪裁上的工夫是大沒有了。世且作者對於每一篇中人們性格表現亦微感欠缺，如老麵包硬叫他去賭博，那實在有些破壞了他的性格了。並且作者要使這件事情流入悲慘，便由各方面向文中主人翁身上拉一些悲慘的事情，當然這事情的到來是在人意想之中的。不過一時拉得太多，或過火，便容易流入不自然的姿態，所以一個作家寫作的時候，體裁雖多，而必須分得清晰『當取之，則取之』『當棄之則棄之』的。如果只以爲這幾句好，或這一段好，而不分清紅皂白一齊拉來，那實有破壞全篇的危險的。

魯迅先生有一篇『藥』全篇只有四段，第一段小栓子的父親買藥，第二段，小栓子的吃藥第三段賣藥者到華大媽店內吹牛，第四段，便是華大媽上墳了。這四段都剪得非常齊，驟然看去似乎有些兀突然而事實卻清清白白地擺在我們的面前了。並且因有了上二段的陪襯，第三段華大媽上墳，寫得淒淒切切，令人讀之好不傷慘。

一般人只知道魯迅偉大，其實魯迅尖銳的筆鋒是很少能在創作中體出來的，他創作的優點我以爲除了剪裁，便是性格的表現。

秋螢先生的剪裁雖是擴笨的，而在這擷集中卻充分的流露出他時代的忠心，如一個勞苦者的生活，他每一個動做差不多都要寫，這在小工車中的血債，去故集中的礦坑都能看得出來的他對於每一個悲慘的場面，均以忠實的態觀所見到的一切寫下去，而絕沒有取巧的地方。這種寫法，滿洲的作家是很少的，設一個比喻來說吧！小松氏與他便是對立的小松氏常以文詞的華麗而忽略了意義，而秋螢氏只以忠實的客觀，寫他的所見。並且小松氏的作品內容，常容易盜自諸大作家（這是有所指的）而秋螢氏即非把他吞進肚內的東西溶成己的血液以後是不肯吐出來的，不過這兩作家各有各的缺點，以孔子的話分之，小松是『文而不質』而秋螢氏是『質而不文』以文比實，正如拿美麗無補於實際的花去比不美麗而有補於實際的糧食，故秋螢氏確是遠勝於小松氏了（以上並非爲二作家挑撥，更非向小松氏實在我有感如此，那本藝術良心而說出。）

（未完）

別把池岸弄暗　京女高鶴金

荷葉上是何人的淚？
請別把荷葉壓碎
因爲變荷的人就要歸來
會問弄碎荷葉的人是誰

×

那時池中的蓮花已睡
正揚柳徐約漣漪的水
只有我在這池邊徘徊
誰？像有人在隔岸窺

×

有那柳絲在岸邊輕揮
知是微風在擺月兒的光輝！
請別；別把那池兒弄暗
因爲我們是約在月明時候相會

四二、五、一一
抄舊作於教室內

每日特輯　戲劇

舊劇上的板眼　（漫談）

舊劇上的板古人謂之拍其物以三塊小木板爲之，上邊放兩塊下邊一塊有接，以樓腹音能夠洽合宮牌的爲上，到演劇的時候，掌鼓的人就以左手實爲全台的領袖，或起或落或緩，或急全視此手，譬如慢板二簧，開曾兩句必極緩，以下便極而急，然到底不換板的仍係三眼，唱工精到，第一須先一合板，戲詞多或數十字十餘字，少或八九字六七字不等，每多一字即多一眼奇偶不同，然而吞吐遲速之間，必須預擬求合，否則以腔足之，稍差一呼吸之頃，便過一眼，即不合拍，戲劇界謂之走板，該師，聽到這個情形或高聲擊以警之，或逆敲遡浚以救濟之聰明一點的人，即偶焉或逾，自己必能獨隨補救，稍爲柔拙的人，一走則無不走，該師搖首他斷台下鬨然發笑，至若素稱名角的，竟發腔莫不應節，或故促之使經，或故緩之使滿，及至句止整齊，仍復不差黍絲，容者謂之閃板，遇者謂之趕板，有意作弄人之事，與微詩的人好險韻一樣，變化神奇，眞是非常人所能盡述，現在所謂三等角色都能翻新花樣數喜閃板及趕板所以一走板的時候佑多數

菊話　後台規則

舊劇場之後台，組織甚爲完備，規則之嚴，勝於國法，無論大小角色，但有犯規則者，可即由組臨時法庭審判處罰之，法庭之組織，以該老爲審判官，伙夫爲執刑者各行代表列席旁聽，以測其判斷是否公允，罪律約分三等

第一等罪　逐出伶界永不得搭班演戲

第二等罪　杖責若干

第三等罪　罰跪香爐前　祖師爺前

伶界份子複雜，萬有不齊，其行爲高尚而自愛者實屬少數，大多數缺乏知識，每多不檢，而對於後台規則，獨能恪守，素有敬畏祖師爺之觀念焉，伶界所奉之祖師者爲老郎神，相傳即古之唐明皇也，彼等心理中，以爲戲劇所有傳自祖師演劇之好壞祖師爺實在暗中主持之，故若觸恐祖師，祖師必予以懲罰，獻技時弊且百出，安能立足於舞臺，以故伶人於下後臺時，必先向祖師行禮，然後向四週拱揖（謂之拜前號）所以求神佑也

右爲坤伶王鄭雲卿碑亭之劇照（記者按：王伶年不過十五而日來於國都新民戲院表演，玉堂春，蝴蝶洞，連環計等劇頗得觀衆之好評，唱作與扮相均有獨到之處，倘此後該伶努力修養技藝，他日不難蜚聲劇壇也）

銀青劇團　將排演巴金的「家」　俗夫

提起銀青劇團這四個字來在國都人士的耳目裡還不至於太陌生吧！誰都知道該劇團在過去是曾有過多次的成功演出的，就像『沉淵』，『人之初』（即『茶花女』）『金銀世界』……等的公演，都能在滿洲的話劇界裡建樹了不朽的偉大的功績，即於滿洲的戲劇史上也可說是留下了最光輝之一頁。因此銀青劇團雖然只是一個普通的業餘劇團，但是該劇團以往對於滿洲的話劇界的貢獻，不能不說是一個堅強而有力者，銀青劇團成立到現在已有三年的歷史了，一個完全不以營利爲目的的純業餘劇團竟能支持到三年之久，這已是値得令人佩服的了，但是聽說最近該劇團裡又加了一些新人，這一些愛好藝術的青年男女，不畏艱難，忍受辛苦，在每天業餘極短的時間裡努力的練習，那種爲藝術而犧牲的精神與苦幹的態度眞是令人敬佩已極，銀青劇團在過去因會有過多次的成功演出，所以該劇團裡對於演劇有豐富經驗的演員當然很多，這次再加上上述的那一些新人，所以拿目下該劇團的陣容來說，可說是比以前更加堅強，人材方面更爲高出，這在滿洲劇運的新戰線上眞不能不說是一股生力軍了，同時也不能不說是推進滿洲劇運的一大原動力

巴金名著『家』在上海雖已早給人搬上銀幕及舞台了可是在滿洲卻從未聽說過某來劇團敢來試演，這原因第一『家』裡的角色太多，就單拿女角色來說在『家』裡就有十一名之多，像這樣多的女角色而且又因爲都是一些重要角色的關係，所以在一個普通的話劇團裡，恐怕一時難以找到這樣多的適合於『家』裡的女人角色的女劇員，第二『家』裡的佈景是需要一筆大的欵子的，這在普通的話劇團裡也不能不說是一個困難問題，上面已經說過了銀青劇團目下是擁有過剩的優秀男女演員的，再加上過去種種的經驗以及經費十分充裕等的好條件下所以筆者相信銀青劇團此次對於『家』的公演絕不是單單出於好奇心的，它一定會有十二分的把握，絕不會讓我們感到失望！願希望銀青劇團從現在開始加倍的努力下去，在不久的將來好在我們這塊藝術荒涼的土上開一朵光耀燦爛的藝術之花！

『臉譜』爲國都名票賈君普智所贈（上）穆柯寨之孟良（下）焦贊

上海影星劇團露演的頭一天
傅威廉和尤胖子
—是一個味兒—

一九四二年五月十六日上午十二時，我進了奉天國際劇場的門，來看由上海來的傅威廉領導的影星劇團

最先是電影，目的非此不在話下。

電影完了，休息十分，于是節目開始，

第一，傅威廉致詞，于是鈴一響，傅威廉由台里走向台來台下就鼓掌，這邊一通之後又走向台里去，台下又鼓掌

演說大意是『我們有七八千圓的佈景可惜在上海』云云。

第二，歌唱支那之夜，唱的鬼哭狼嚎，五音不全，但目的非此也不在話下。然而我覺到奇怪，爲什麼上海來的劇團，到這來唱日本歌呢？是表示日本話不劣于滿洲人麼？是覺得適合乎滿洲人的嗜好麼？我感到受了侮辱。

第三，拉蘭唱歌，台下鼓掌，也不在話下。

第四，是劇了『滿園春色』劇不是劇，文明戲不是文明戲，簡個爲極嫌氣。

第五，是唱歌還是唱支那之夜那位女士，五音不全，台下鼓掌。

第六，是拉蘭女士換小姐歌唱又換一件衣服台下鼓掌

第七，又是劇『鬼戀』，

1、佈景和滿園春色一樣，祇多一面鏡子，

2、這面鏡子反映着照明燈使觀衆睜不開眼睛

3、滿園春色叫春蘭的丫頭到鬼戀裏還叫春蘭，人，衣服，名字完全一樣，頗有串門之感

4、嗚呼哀哉

第八『再見』一九四二年五月十六日下午三時半由國際劇場退出——王浪若記

髦兒戲

女子演戲，由來已久，宋高宗設菊部班頭，這是史上告訴我們的中國女戲。但在北京市女子演營業戲的風氣較比外地稍晏雖說北京市爲中國近代皮簧戲劇的發祥地。

在上海，女子演營業戲的時期很早，當上海闢爲商埠後沒有多少年，戲園集中在法租界，儼然成爲戲市，那條戲園林立的馬路，人們稱它爲『戲館街』這時候女班戲園已與男班戲園並駕齊驅，互相對峙，競爭很是劇烈，不過當地稱這種女戲班爲『貓兒戲班』稱女子演戲爲『貓兒戲』，亦稱『髦兒戲』又稱『帽兒戲』因爲在江浙口音上『貓，髦，帽』三字是一個發音，這個名稱極其普遍，和後來北京普通稱女戲爲坤角戲相同，顯然爲男女演戲劃一界線，女戲爲什麼叫『貓兒戲』？來由至今無法查考，據王繁全的『瀛壖雜志』上說。相傳揚州地方有一個女性，擅長戲劇藝術，教授女徒爲生，這些女徒，年齡都很幼稚，上台演唱，大致均屬不差，因爲這個女性，乳名『貓兒』所以社會便將『貓兒』兩字，稱這羣女孩子的戲。如此說法似乎牽強，何况第一就有『相傳』二字樣，可以證明傳述人對於此說，亦是將信將疑有一種記述，據說稱爲『帽兒戲』的原因，亦是[illegible]『遊雜記』戲角之中有『紗帽』和『方巾』等等名色，以女子演戲，易弁而[illegible]，旣戴帽，又戴巾，裝扮男子，所以稱作『帽兒戲』這種記載，仍不免附會，本來戲劇藝人，[illegible]所演的前幾齣戲，[illegible]『帽兒戲』若女戲爲『帽[illegible]』[illegible]與戲班術語的『帽兒戲』相混至於『髦兒戲』一語，完全從『時髦』[illegible]來，可以[illegible]的假借但是[illegible]女戲的一種[illegible]叫髦兒戲？[illegible]證明女戲在那時的上海，[illegible]其盛行，所以女戲班的組織在長江一帶，亦極發達，在北京唱過戲的女角，尹鴻蘭，常小櫻等，她們都是組織女戲班的世家，又如七三旦，小奎來，小蘭英等，亦都是江漢一帶女戲班內出身。（待續）

北京的街頭　（唯）

商人道德

集聚許多省分不同語言的人們，在每一條街市或背巷中開設一些出售貨品的大小商舖，他們的資本既有所不同，而貨色的良劣與售價的多寡更漸着懸殊，因此，在北京市街上買一件貨物而想着費同一的價錢，那簡直是難乎其難的一回事了！例如以着我們日常需用的毛巾一項來說，甲家售價是六角，而乙家則要一元，您如果高起興來走到第三家去問時，很容易的售價就變成一塊四角了，他們在要價的時候，本來知道『謊』要得有點過火，所以當時說明一塊四角的同時，還向您補充一句話：『這東西完全是純棉線，是從前存的貨，假如現在來的貨那就非賣二元以上不可了！』繼之在他的鼻孔里流出一聲『嘻々』表示他這句話說得異常誠實。

『要價雖多，可以還價』這是北京市上商舖里一種通有的習慣。

『三角錢賣不賣？』您回口價。他毫不思索的拿起來算盤，一頓加六去四之後，笑了笑得極自然而話也說的極自然：

『您不在乎三角兩角錢，那麼您再多化四角錢得啦』！

他把那條售價一元四角的毛巾交到您的手里了，但在態度上還故意表示着是『忍痛』出售。您可以再回口價，他當然也可能把『再多化四角』改爲『多化兩角』的了。

到處充滿了這種『要價』與『還價』的陳淚！每一個商人的面孔上都顯露着奸巧騙詐的神氣，可是在他們商舖的櫃台傍却又明幌々掛着一塊匾：『童叟無欺』！

我與書　方文

爲了這些我受了不少人的蔑視，爲了我多天沒有穿外大衣會受一個親戚的侮辱。但這又算得了什麼？

我愛靈那精神的食糧，雖然偏重於文學方面，但是只要有益的書，不管牠是哲學，法律，教育，傳記……我都喜歡看看。

在現在我卻喜歡讀書，當我在愁悶苦惱的時候，拿起書本來讀讀，便可把我愁悶苦惱的心情，反而變爲愉悅的心情。

我認爲讀書，可以幫助我解決一切的困難問題，能夠使我認識現實的生活。

我在工作以後，有一分餘暇，便讀一分時間的書，我讀到書中的重要的，精彩的乃用有色的鉛筆來做個記號或寫筆記。

我與書我比做魚和水的關係，是不可或離，假如一日無書作我的愛人，我更拿書可讀，我將要感到失戀的痛苦，期待着吧！我們的愛情永遠的延長下去。

以上不是作爲好讀書的自我宣傳，乃是個人生活片段的記錄。（完）

藝文常識講座

電影　其二　（廿九）

電影最初是始於寫實，再進而模做戲劇，仰依着文學方面題材的援助等，多半是吸取了娛樂的要素而漸次發展的。及至具有了藝術的主張時，更認清了戲劇和文學，而開始努力於電影世界的創造。所謂電影世界就是構成畫面是過去的世界，構成畫面的和未來的同時表現，對照聯想等形態的表現，兩個以上的相異地點的同時表現顯微鏡的世界和宇宙世界的同時表現以及夢幻的構成等描影所能容許的普遍自在的技術，但，電影是從娛樂的復興爲寫實性的一途上去了，例如新聞影片，記錄影片，文化影片等所標向於不以小說爲中心的事物的記錄和解析的努力，因爲是伸展電影所具有的記錄性，所以關於這類的電影，找不出另外能代替他的技術，其次就是有集團性，透視鏡底不擇選的捉住了視覺範圍的一切事物，所以對於描寫風俗是有利的。至於有聲電影的發明是捕捉了畫面以外的音和聲，能夠作成畫面的立體感。其次電影的社會性，亦有可能作集團的，例如入行伯退，水上蹤車等多都能夠伸依爲電影的現實，電影自綜合的一點觀之，比戲劇是更雜於綜合的，被需要有編演家，腳本家，作曲家，演奏者，監督，佈景家，照明家，演員，攝影師，錄音師以及其他美容，服裝等專家，但本質的爲物要在於『具有運動性的畫面』，平面性和運動性就是他的根本，雖然蒐集着所有的力量向於本質，但轉動那些力量的中心卻是監督或演劇家。由製作方面來看時，書本和機械是具有大力量的，一部優秀電影的製作如果沒有多方面的協力是不能完成的。

（黃風）

一、郊外走走　二、咽啦！　三、牛背權做臥床　四、救命！

社會服務

病青年胡思夢想 劇院遇女友誤認鍾情

問　唯唯先生，敝人是一個十八歲的青年，並且是將從縣地國高卒業的人，三月前曾經友人，介紹到縣興農合作社，充當職員，可是近幾年，上帝賦我這『多病及多愁』時々加在我底頭上平日不知病從何至，及愁由何來，因爲愁病相加，體格因此衰弱下來，所以近時退職，居家養病，家父母主張與我訂婚，但是我是極端反對舊式婚姻的，恐怕結了婚更增加了我的苦惱，月前我偶然因閒赴本地戲院觀劇，見着了我幼時的學友，芬女士，她去年業已十七歲了，因爲双方年長，彼此都沒加以言談，可是她底對我，近幾日熱情很深，每逢我觀劇的時節，她也一定前去，彼此總是注目良久相對，好似兩心相印，我本想直接與其談愛，可是我心總覺難爲情得很，直接追逐她，恐怕招對方的輕視，先以信相約吧又不知合理不合理？我是沒有交際女友的方法，這次的欲交異性知已尙是初次，所以處々表現難爲情，我相信她是很鍾情於我的，只好求教主筆先生示我怎樣與其接談呢？懇您指我明路吧！敝人拜讀您的解答後，知道了方針就等於您解開我底重枷一樣求示

待教人李星敬上

答　基于我們多年在社會上的經驗，覺得陌生的男女互相看幾眼便認爲是鍾情的見解，實在是一種誤會，時代已經進化了，飛眼弔膀子的勾當，在鄉村無知的男女兩性中，或者還能見得到，如果在城市一般受到教育的兩性間，這現象便不會發生的了，你幼時的學友那樣注視你，雖然是[illegible]從小的學友引起的一種驚奇的表現，不能就說是對你鍾情的表現，其一，再者人到娛樂場中去可以說是消遣一種嗜好，你去她也去，也就是說你有看戲的嗜好，她也有看戲的嗜好，在兩人之間旣沒有婚約，戲院的巧遇也不能認爲是她對你已有了愛意，此其二，所以，你根本是誤會了！而且你現在是在病中，有疾病的人，原則可以靜養，你這樣的思想戀慕的病豈不愈形增加了嗎？我勸你還是先養病爲對。

工人跌傷致死雇主有否罪名

問　唯々先生：敝人昨接家中來信，知家中於本月十一日叫傭工張某，五十餘歲，修理房簷，和泥抹房子，該人一時失愼，跌落在地，跌的太重，言語不能，當時通知其子，但子至，大表不悅，後經大家說合，方才抬回家中，次日因跌重死了，該子約來我們賠賞補助，實令我爲難萬分，請指明一切，感德無涯。

答　工人自己失愼跌傷致死，雇主並無絲毫責任可負，你不要怕，你沒有罪名。不過在人道上說，死者是窮人，在你經濟範圍以內不妨送給他家幾個錢，聊做弔唁之資了。你非拿多少錢不可的話，那你乾脆不要理他，隨他的便好了。

未婚弟婦有嗜好 長兄難心欲解除

問　我家庭裡是八口之家有母親，妻子兄弟四人，我居長，從父母之命已經娶媳婦生子了，今我的二弟二十歲，是在求學中，於十年前由先父在世業經給訂婚了，但尙未娶過來呢，可是對方的家母有鴉片嗜好的癮，於這十年的過程中，將家產蕩盡於三年前將其長女賣入作妾，去年又演出離婚案，其女已走入烟花巷中，度其賣脂生活，其次女年芳二十一歲，身體很弱係我二弟未婚妻，現聞亦有與母同樣之癮，近三年間有時常出入旅館，但其母素性好訟，我是家長，又在社會職業線上，當取甚麼態度？

于中侍敬

答　由令弟出首逕向有管轄權的地方法院請求解除婚約即可

職業介紹

吳雨仁，四十歲，山東省人，曾教私墊多年，漢文極有根底，願就私人秘書，薪金不限，錄用者請函本刊轉。

×

李生，十八歲，新京人，國優卒業，[illegible]職，有腳踏車，用者請函本刊。

×

註：有關謀職者，請將姓名年歲，籍貫，簡明履歷函寄本刊，即爲公佈。

擬字

劉守謙（百和）
張玉山（琢如）
李敏（每文）
王雨大（楷時）
何繼先（禮仁）
靳宜文（詩雨）
武光（明石）

告知板

一，幼稚兒童每天要管束他們避免跑到馬路上去玩。

一，街路上無論見到什麼東西不要撿起來私自揣到自己的腰兜裏，因爲這是犯法的行爲，撿着東西，應該送到就近警察分所招領。

一，大凡身體沒有疾病的人，不要坐車，可以步行，既省金錢，也少與車夫生閒氣。

一，在街市上走路總要加小心。不要擠到陌生人的身上。

大同報
發行所 康德新聞社 新京特別市中央通四三

御差遣宮殿下 駕臨關東軍司令部

賜與優渥令旨

梅津司令官感激奉答

宮內府發表（三十日午前十一時三十分）

御差遣宮殿下、於本三十日午前十時三十分、由御泊所御發、同十時三十八分駕臨關東軍司令部日本大使館、同十一時二十二分、由關東軍司令部日本大使館御發、同十一時三十分御歸還御泊所

關東軍司令部發表（三十日午前十一時三十分）

御差遣宮殿下、當駕臨關東軍司令部時、對關東軍賜以優渥之令旨、關東軍司令官、恐懼感激、恭謹奉答

御差遣宮殿下、於御駐節新京第三日之三十日、駕臨關東軍司令部、日本大使館、是日午前十時三十分、殿下御着海軍軍服、佩戴大勳位菊花章副章、賜松平隨員陪乘、隨黑田隨員以下各隨員隨從、御乘御用汽車由御行宮啓駕、梅津關東軍司令官兼駐滿全權大使以下關東軍將星、幕僚及在京部隊代表、日本大使館並關東局之高等官、全體敬謹奉迎於十時三十八分、駕抵關東軍司令部日本大使館、賜高級副官爲御先導、梅津關東軍司令官兼駐滿全權大使隨行、駕入軍司令官室、十時四十分、賜梅津關東軍司令官兼駐滿全權大使及關東軍參謀長、關東局總長、軍事最高顧問、海軍武官、大使館參事官等軍司令部大使館及關東局有資格者謁、繼則梅津關東軍司令官兼駐滿全權大使、敬謹上陳軍狀、諸般狀況、十一時、軍司令部職員整列於高等官食堂後、猥蒙殿下賜關東軍以優渥令旨、在大東亞戰爭下擔負鎮護北邊重任之全關東軍、光榮曷勝感激、梅津關東軍司令官、恐懼代表關東軍將兵全體敬謹奉答 殿下再臨軍司令官室、駕息片刻後、於十一時二十二分在諸員恭謹奉送中、殿下愈顏欣愉、駕還御行宮

御差遣宮殿下惠臨關東軍司令部 —謹攝

小磯總督親任式

【東京廿九日電】小磯朝鮮總督之親任式、於廿九日午後四時仰承天皇陛下親臨、並於東條首相侍立下、在宮中鳳凰間舉行由陛下賜以親任勅語、由首相傳達官記云

堅持中立政策 阿國總統言明

【布宜諾斯艾利斯卅日電】阿根廷議會、業已於廿八日舉開加斯帝大總統代理蒞臨開院式發表演說、再行表明阿根廷之中立政策、其大略如左

今日美開戰之同時、德意亦對英美宣戰、故阿根廷之立場、係立於非交戰國之地位、阿根廷基於美洲團結主義、故即對宣告爲美國非交戰國、其後又嚴正維持中立、關於此事當於汎美會議中、我國代表已行鮮々闡明、而各國亦均理解云

墨西哥竟甘爲英美作倀 宣告對樞軸國交戰

【布宜諾斯艾利斯二十九日電】墨西哥外交部以日下猶會之情勢、通過對樞軸國戰爭狀態宣言案、已無疑義、因於廿九日向墨西哥駐各國大公使及在外諸機關、發出『墨西哥與日德意三國已入於戰爭狀態』之訓電、於大使、公使向各駐劄政府通告謂『墨西哥現已爲對樞軸交戰國之一』之意

宣戰後方針 加馬喬總統辭出

【布宜諾斯艾利斯廿九日電】墨西哥於三十日似將對軸心國布告宣戰加馬喬大總統、當廿九日、曾於下院說明如對軸心宣戰時、墨西哥軍將採取之方針如左

如與軸心國進入戰爭狀態時、恐亦不能將墨西哥軍隊派遣於美洲以外之戰線但是爲防衛西半球、絕不能說甚不向其他美洲諸國派遣軍隊再者、當軸心國布告宣戰時、墨國將採取之種種處置大約先行監禁軸心國人沒收其財產並統制通信、運輸、物價等云

樞軸軍有利 利比亞攻勢

【羅馬廿九日電】軸心軍現已於利比亞戰線展開攻擊、目下激戰中、廿九日意大利軍司令部公表如次：廿六日午後四時、德意軍對馬爾馬里加之英軍突開始攻擊、現仍續行攻擊中、戰局以軸心軍爲有利、已捕虜多數敵兵及獲得無數鹵獲品矣

沙市上流地方 剿滅蠢動渝軍

【漢口二十九日電】日高橋部隊與其他部隊現正協力剿滅於宜昌、江口、大布街（沙市上流卅粁）前面地區蠢動之新編第二十三師及四十三師之一部小隊、截至本月判明所得之戰果如次 △遺棄屍體四〇五具、△迫擊砲二門、△重機五架△輕機一五架、△其他多數

空爆衢州

【〇〇基地廿九日電】日陸軍航空部隊之精銳、於廿八日大舉出動、一部協力地上部隊之金華蘭谿掃蕩戰、一部攻擊衢州、炸碎堆積之軍需資材、

褚特使抵東京 於盛大歡迎中入旅邸

【東京廿九日電】國民政府訪日特派大使褚民誼氏、率同參謀總長楊揆一上將及海軍部長任援道上將兩副使以下隨員、於廿九日午後五時四十五分抵羽田空港、光輝入京、於首相代理東鄉外相及嶋田海相、賀屋藏相、杉山參謀總長、永野軍司令部總長各代理、徐中國大使、李滿洲國大使、羅馬尼亞公使匈牙利公使等歡迎中、由中華機海鷲號降下、褚特使神采奕奕、踏出入京之步、首與東鄉外相握手爲禮、互道感激之情

按褚大使於明治三十六年留學日本、去年二月至同年十月又曾任爲駐日大使、與日本之關係、可謂極深、今次負有重大使命來訪日本、其感激之情、殊非所能形容、特使面泛紅潮、與東鄉外相握手後、還與出迎之人一一握手爲禮、禮畢、出席於接待室舉開之歡迎宴、把酒乾杯後、一行搭乘汽車、對沿道歡迎之市民答禮、午後六時卅分入帝國旅館

晉邊共軍臨於死途 日軍蕩平梁溝

【晉南前線卅日電】日軍松岡、牧野兩部隊、前於廿五日夜半、突破山西省境太行山之峻險攻入梁溝、排除敵軍頑抗、感撤之日章旗、飄翻於月明之夜空中、更掃蕩殘敵、粉碎敵兵工廠、軍需倉庫、糧秣倉庫等諸軍事設施、至廿八日、判明戰果如左：

敵遺棄屍體四八具、捕虜十五人、鹵獲品有步槍八五七枝、重機一架、輕機一架、同子彈二五〇〇發、自動短槍九枝、手榴彈二一六〇個、地雷三九四個、步槍子彈一〇、一二〇粒、火藥類一五〇公斤、青龍刀三〇一把、追擊砲彈五九個、洋砲二枝刺刀四七一把、其他糧秣、軍用品等多數並兵舍一座、日方戰死者一人、負傷者六人

梁溝駐屯有第一百廿師之特務團約六百名、雖急圖充實軍備、鑑其實兵器製品之少出人意所不及、製造能力低下已極、更可見其資材之困難焉、至於死傷捕虜之數目與去年冀東陷洞攻略相比、更屬太少、於是乃大露敵軍之殘態矣、曾利用天險、構築堅固堡壘陣地而高唱抗戰！到底之共產軍、由已抗而至於不敢露面、被日軍一攻即四散逃亡、於茲可知敵方已早即喪失戰意、其形狼狽不堪之極云

峻極關敵窟覆滅

【晉南前線三十日電】日吉田四青柳、福井各精銳部隊於廿六日擊破據梁溝北方峻極關血行抵抗之敵軍後、即將該地確保廿七、八兩日更驅戰勝之餘威掃蕩東北方之殘敵於此戰鬥中、復擊毀敵毛皮工廠二、軍需工廠二、兵器倉庫一、被服工廠二、同倉庫一、糧秣倉庫一、其他軍事施設六、峻極關與梁溝皆位居共產軍十八集團省境曾利用此天險而急行擴充軍事施設、實爲其血脈地帶、該地有被服倉庫糧秣倉庫兵器倉庫及抗日大學等乃次於梁溝之一大要衝云

擊墜敵機三十二架

日機連續飛襲摩勒斯巴

海軍紀念日前後

【〇〇基地廿九日電】日海軍航空部隊、連日大事活躍轟炸摩勒斯巴、尤其於光輝之海軍紀念日前後、於廿六日擊墜B十七型四架、P卅七型五架、廿七日擊墜斯皮特法亞四架、P卅九型六架、廿八日擊墜P廿九型十二架、噴火式機一架、共擊墜敵之增援新銳機卅二架、日方全機均安然歸還云

【〇〇斯本廿九日電】西南太平洋聯合軍司令部於廿八日公表如左

日本航空部隊、於廿六、七兩日、又猛炸摩勒斯巴 我軍飛機一架被擊墮

國軍雄飛的業績（下）

發揮誓志與亞精神 鎮護北邊安如鐵壁

三、精軍時代

（康德四年七月至康德七年四月間）

在此期間中、遭逢中國事變之勃發、基於日滿共同防衛本義的國軍、責任更感重大發由形式的整備而進一步努力於內容充實爲重點、在此過程裡、國軍主要的整備、是把以前軍政部和民政部的警務司統合、新設治安部、一方又把從來兵員補充的募兵制度、改正實施指定募兵制度、以期軍隊內容的强化、並且作爲國民總服役施行的準備、同時因爲順應內外情勢、國軍的編成和配屬也實施了變更施行精軍教育、而圖謀國軍的精神强固化、在此期間、更有第七軍管區（司令部佳木斯）第八軍管區（司令部通化）第九軍管區（司令部通遼）第十軍管區（司令部海拉爾）等之新設、並與安北、南嶺備軍的廢止等

一方爲完成近代的軍隊、先後設立飛行隊、高射砲隊、又把自動車隊大加擴充、國軍竟一躍而爲機械化了其次陸軍軍官學校的新設、即應政府文官令而制定武官令、軍士兵給與的是正和軍勤務之文官適用文官令等、在此期間、國軍獨有左記之光榮功績

康德四年七月、中國事變勃發、一心一意國內治安確保之國軍、進而爲對於蘇聯覬覦的敵人加以膺懲之國軍、而樹立赫々之功績、即康德四、五年國軍之精銳和皇軍協力下、華北的山岳戰、在蒙疆的草原上或山西省到處留有武勳、尤其是康德五年七月共產八路軍企圖攪亂我國後方、鮮國軍遊擊大激戰之後、在冀東地區飽受殲滅的打擊、這次大掃蕩作戰、實給國軍戰史上添加赫赫的一頁

又一方國軍在北邊外蒙國境的警備、和皇軍布成鐵桶一般的防衛陣、哈爾哈事件、多倫事件等、幾次的國境紛爭事件、都樹立光輝之武功、尤其是在康德六年有名的諾門汗事件國軍發揚皇軍一翼、共同作戰、國土防衛的大任、對抗誇耀世界近代裝備的蘇聯機械化部隊、諸發高地的攻防戰、巴爾嘎爾草原的立體戰、不但博得皇軍的讚賞、其武勇的發揮實使世人無所不知、以上是外戰作戰國軍活動的一斑、國內治安工作、繼續前期、因皇軍並警察之協力、更收極大成果、即康德四、五、六年的東邊道討伐、三江省討伐、康德六年末起的吉林省討伐、直至今日明朗之樂土確立爲止

四、國兵時代

（康德七年四月以後）

自康德七年四月勅令制定鐵兵法、以國軍義務兵役制爲基礎、向近代國軍化之途上開始邁進、採用最適應我國國情的特殊義務兵役制、一掃從來崇文卑武的思想、創建新的國民性、於此國軍的使命、日益增大、自此國軍由於國兵法的制定、成爲國家國防中核的推進力、日漸形式內容整備之名實相符國軍、其形式內容整備上、即保教育機關的强化、陸軍教育會的制定、頒布、國兵教官教育及即應國兵期之治安部機構變更等等

在此期間中、國軍之主要活動爲濱江、北安、熱河、地區等蠢動共產匪的掃蕩、尤以在熱河方面國軍的靜然監視、牽制在冀東地區跳梁的共匪行動、於其盲動防止上收有絕大的偉力

以上是國軍的整備過程和業績的概要、現在國軍得皇軍之協力、國內治安爲正之成果、匪賊數目、有如左之日漸激減、由此數目已可見日滿兩軍寄與我國治安確立的功績如何了

大同元年九月匪數	三六〇、〇〇〇
大同元年（平均匪數）	二一四、八六〇
大同二年 〃	七八、二六七
康德元年 〃	二三、八〇〇
康德二年 〃	二四、三四七
康德三年 〃	一六、一三八
康德四年 〃	一一、六二五
康德五年 〃	七、六九〇
康德六年 〃	三、六四七
康德七年 〃	二、四〇六
康德八年 〃	一、二〇〇
康德九年 〃	八一〇

第二建軍的理念

國軍以國兵法施行爲契機、開始向第二建軍的途上邁進再强化日滿共同防衛的本義鎮護北方如鐵壁、以寄與大東亞共榮圈之確立、回想我國建國僅々十年間、迎此建國十週年之佳辰、更當奮發武勇養成實力、以報皇帝陛下之聖慮、以期萬無遺憾、即闡明第二建軍之方針、感激大東亞戰爭的深義我國共同負起大東亞建設先驅並大據點的榮光和地位、發揮國家國軍的自覺、將兵有誓不失節、察固北方的決意、以謀大東亞戰爭之早日完遂、由此國軍將來之發展實堪期待者也

會議派倘如參加 必可造成大業

甘地翁談新運動抱負

【星斯本卅日電】尼羅甘地之會見、因與會議派幹部之動向有重大關係、故頗被注視、茲據路透孟買訊、甘地翁廿九日於瓦爾他、答覆記者團之質問時、謂新運動刻在考慮中、茲錄其大意如左

新運動之計畫、刻在余頭內浮遊中、如果國民會議派之印度國民、能與余同心協力、想定能作一番驚人的事業、余所欲行之事擬在實行前、親自通告英當局、余與尼羅之會見、係於友好裡行之、自是以後、余與尼羅益形接近、尚希會議派全體均與余合作云

綠色的谷 (27)

山丁作 李紹周繪

第三章 （六）

林國榮站在附近的石礅上，身子一動也不動，把左邊褲脚的支起，吝嗇的掏出一張紙烟在焦黑的手背上磕了磕，對高梁垛睞了一眼，然後向黃大辮子翻着眼根。

「我來啦，怎麼樣？」

「叫你看看，老七爺子白糟塌了一梁高梁！」黃大辮子沉重的解釋着，「你不是看場園的麼！」

「大辮子！我知道你和我過不去！」林國榮猛吸了一口煙，「你滿沒把我林國榮放在眼角，你敢汚辱我！」

黃大辮子滿臉漲得紅蘿蔔似的，他想說的話很多，却不知從那說起。着急的囁嚅着嘴：「我並沒，沒有擾你老婆我怎麼汚辱你！」

「我擾你老婆，你底小祖古！」林國榮站起來，「我明白啦，你看我現在人能貧軟，就媽的踩我，你，就擾你」

「得啦，得啦！別吹啦！」誰在人後邊插了一句。

林國榮翻翻眼根，向衆人巡閱似的場着嘴兒，「我告訴你們，我雖然給你們看青，看場園，看攻，我可是姓林的，我人並不比你們低賤，你們小看我，你們是什麼，知道嗎？」

疤拉眼趕來了，聽見林國榮的被雞片潰啞了的嗓子喊，就知道又和誰鬧起嘴來。

「得啦！得啦！好容易天晴啦，大家還有工夫鬧嘴！」

「你們是什麼，知道麼？」林國榮盯着黃大辮子的臉，「你們是老林家的牲口！」

人都翻着臉，

「好，我也是牲口，嘿嘿嘿！」疤拉眼有意的打發這位狠毒的魔王，「走！讓他們幹活，咱們帮指望這一場呢？」

疤拉眼摻着林國榮走了，黃大辮子底光血眼睛望着他們的背影，疼着嘴，牙在嘴裡咬得卡卡做響。

「王八蛋！」沒有罵出聲，

孩子們一窩蜂的跑過去，嘴着吐沫，罵着。

混汀龍呀
不是個人，
抽大烟呀
標大神，
孩子老婆受大窮！

「好猴子呵！」黃大辮子轉過臉來，跺着脚。

孩子們執拗，倔强的佔陣，仍舊用沙啞地喉嚨抵抗，歡樂的唱着。

「都給我滾！」

聽見疤拉眼的斥責聲，孩子們解除了團團的圍陣，于七爺正在失魂落魄在地上打旋，他兩眼前模糊一片，辨不清方向，他覺得天在打旋，地也打旋，

「老七爺子！你怎麼啦！」

縱圈跑過來，摻住他底左膀子，這老人剛才的興奮，像息遊一般消散了，緊緊地閉着眼睛，脚尖笨重地滑溜地，腦袋還搖着，身子被裙編歇着。

黃大辮子拾着石路脚，他底眼睛仍舊在紅，

「悟過去啦，送家去吧！」

人們擁擠着，有的用嘴氣的驚音打嚼着，走出場園不遠，于家婦慌張地迎面跑來，後面，小蘭精着長髮辮，尖聲的叫，

「爺々，爺々！」

「黃大叔，是怎麼的啦！和誰嘔氣了麼？」于家婦一面詢問，一面科顫着手摸着公々的心口窩，

「還有氣！」她底心落下一塊石頭似的鬆了，

頭痛聖藥

腦新

醫學博士 藤田實英先生特許

帽子商標

立止頭痛！ 靈効如神！！

亞斯達

疥癬 頑癬

奏効最顯著的 亞斯達所具特色

亞斯達富於强烈的殺菌力及能深達皮肉的滲透作用、故少量的塗抹能止患處的瘙痒、殺滅各種寄生虫菌且制止出膿使患處保乾以至痊癒 不留絲毫的痕跡

＝主治効能＝

疥癬、白癬、鵝掌風 陰囊癬、頭瘡、皮膚炎 汗疱、瘙痒症、痴瘡 其他各種皮膚病均有奇特之効驗

各大藥房均有代售

發賣元 大阪・東京 丹平商會藥房

高單位維他命B1劑

效果確實 維他命B1之大療法

對於胃腸疾患、脚氣、神經痛等症、欲期得維他命B1之十全之效者、必須投以維他命B1豐富之强力劑……

米太寶靈爲强力高單位之維他命B1劑、在普通成人每日僅服二、三錠、已足補充其一日需要量（一瓦）。故用以保健胃腸、振興食慾旺盛新陳代謝、賦活已衰細胞、改善營養、增强抵抗力促進疾病治癒等咸奏確實效果。

【包裝】一〇〇片 三〇〇片

各大藥房均有經售

强力 メタボリン錠

强力 米太寶靈

皇帝陛下親臨致奠 忠靈塔春季例祭

殁存均感

崇尚道德仁義忠孝和平之我國朝野、爲對建國先驅殉國英靈恭表弔意、例年於新綠初濃萬物向榮之季節、全國各地、擧行忠靈塔春季例祭、本年欣逢大東亞戰捷、及建國十周年之佳辰、顯彰忠魂靈功偉績之例祭、其意義益感深遠、是以祭祀日滿殉國英靈自武藤元帥以下二千六百四十六柱之新京忠靈塔例祭之前兩日、已清掃整肅、三十日豪

皇帝陛下御親拜之下、嚴肅擧行、是日天晴氣朗、風不揚塵、午前七時四十分、張國務總理大臣武部總務長官、三浦關東局總長、花輪大使館參事官、日滿軍官民並在京之日滿部隊、在鄉軍人國防婦人、遺族代表、等各團體、已肅然整列於式場之內外、午前八時、祭主梅津關東軍司令官祭典委員長池田少將、及新京神社系永神職就席、開始嚴肅之祀典、於悠揚之神樂聲中、開始修祓、次由系永神職敬啓 御扉獻饌、齋主奏祝詞、祭主梅津軍司令官奏祭文、齋主奉奠玉串八時廿分、由 帝宮警蹕之

皇帝陛下御着軍裝、於宮內府大臣、侍從武官、侍衛處長等敬謹扈從之下、八時三十分、於諸員奉迎中、蒞臨式場、於忠靈塔社務所小憩後、御親臨忠靈塔前、由系永神職捧玉串

皇帝陛下御親奠、於遺族感激零涕之下、卅七分

皇帝陛下、於諸員奉送中、還宮、次爲祭典委員長奉奠玉串、張國務總理大臣滿洲帝國協和會長奉奠玉串、淺野日系遺族代表、劉王氏滿系代表奉奠玉串再次爲陸軍代表海軍代表、滿洲國軍警代表、鄉軍代表、大使館代表、關東局代表、市民代表、最後由池田委員長致詞、此莊嚴隆重之儀式、始告終了、迨於祭主梅津關東軍司令官以下諸員退場畢、於式場外、待機之日滿軍隊各團體等、繼續參拜、正午後爲個人自由參拜、一時舉國都六十萬官民之赤誠、奉納各種餘興、一時聖域內外呈空前未有之盛況云

皇帝陛下親奠春季例祭（上右）—謹攝— 祭主梅津關東軍司令官參拜（上左）參加之遺族（中） 例祭全景（下）

闡揚歷史盛典

特命觀兵式謹言

諸軍參謀長郭少將向全國廣播

爲特此釐史的盛典、國軍建軍以來、初次浴此光榮之特命觀兵式、以電波謹傳於全國民衆起見、乃於特命觀兵式終了後當晚七時卅分至四十五分、特命觀兵式諸兵參謀長、陸軍少將郭若霖氏以特命觀兵式謹言爲題、由新京中央放送局、向全滿廣播云（圖片＝郭若霖少將）

葉煙品評會 褒獎授與式

康德八年度全國葉煙品評會、於興農部主辦之下、[illegible]結果、而決定入賞者、廿九日午後一時、於興農部會議室、由興農部潘滋次長、高倉農產司長、大塚特殊農產科長以下關係官並合作社中央會、滿洲煙草關係機關代表等、受賞者等計七十餘名出席擧行褒賞授與式、先由滿田場長報告審查結果、繼續行褒賞授與式、更有大臣訓示、來賓祝辭、受賞者代表答辭等、至午後三時頃閉會、但本年度品評會受賞者一等八件、二等廿件、三等五十件、各等均有副賞、更當日於該處還品評會褒賞授與後復擧行康德九年度葉煙草增產共進會褒賞授與式、對增殖實行班代表九名、授與褒賞並副賞、但該共進會因表彰由十名乃至廿名組成之煙草增殖實行班之單位、於積極的促進集團增殖活動之下、本年爲最初實行者、今後對實行班活動上寄與莫大、實堪期待云

獻納海軍用飛機

關東州土木建築業協會 定期在京擧行命名式典

自大東亞戰爭勃發以來、日軍到處、屢立殊勳、凡一般關東州民、有不勝欣躍、[illegible]感激之熱意者、尤其我國國民、對日軍之武功、更感仰賞、所[illegible]完遂之情勢、獻命、獻納兵器等最熱烈的意志、如率納國防獻金、[illegible]同協力推進聖戰[illegible]、關東州滿洲土木建築業協會、會議納海軍用飛機[illegible]、今後[illegible]、將擇於六月四日午前十時、假新京兒玉公園海軍忠靈碑前擧行命名式、屆時由海軍大臣代理、獻納者以及來賓多數出席、擧行嚴肅之神式旋由獻納者代表致獻納辭、澌後由海軍大臣命名授與感謝狀、嗣行披露祝辭祝電、三呼萬歲而閉式

東安屯道德分會 擧行結成式

道德會新京特別市東安屯講演社、自成立以來、迄已七閱月、此間由於該社同人之不斷努力、頗收良好成績、茲者更爲加強事業工作起見、特將該社改組爲分會、即於三十日午前十二時、擧行此新分會之結成式、而三十一日午前十時、更擧廣播講演大會敦請名人講演、以宣揚東方道德之眞意、並人生應行一切忠孝之道、歡迎一般人踴躍前往聆聽云

孝子割肉療親

長春縣萬寶山驛道德分會理事李鳳林、年三十五歲原籍九台縣卡倫大魏家窩舖、因双目失明投入道德會十四日間得道專任和家說病之責、其父於五月十一日得病臥床不起、李鳳林聞信到家已不醒人事、荒村無有醫生、李鳳林情急之下夜半焚香虔誠將已胸前之肉割下拳大一塊並接血半盃灌入其父腹內次日大明精神頓增、三日稍進飲食、旬日大病該村全退及萬寶驛均以孝子呼之、

順應造船資材之急需 極力增產特殊鋼管

爲同日本造船計劃之遂行、爲期對應特殊鋼管之需要起見、政府乃爲於日本側之要請、努力於特殊鋼管增產之對日供給、對住友金屬鞍山工場、日滿鋼材支社之現有設備能力、務期其發揮最高度之活用、此項所要管材之供給、因有仰給於昭和製鋼所之關係、故政府目下正與日滿兩事、昭和製鋼所間進行折衝中、預定最近即能有具體的決定、由此今後國內特殊鋼管之生產、更能[illegible]飛躍發展云

精炭工業 開股東總會

精炭工業於廿九日午前十時假新京本社擧開第二次定時股東總會、至時對八年度下半期損失金處分案及隨同監查役山田直之助氏辭任、其後任監查役選任之件加以協議、結果、當即決定後任監查役爲川合正勝氏云

本社主辦

出車進兵交鋒對疊 互用妙策各顯奇能

象棋比賽新京預選會盛況

本社主辦之全滿象棋比賽大會新京預選會、於三十日上午十時假西三道街博濟慈善總會講堂、由參加選手並各界來賓參加下、盛大擧開、首由本社致開會詞、繼由大會名譽審查委員長胡蘊海氏致詞、再由大會役員說明比賽方法、及應注意事項、即自十時四十分宣告開始比賽、當時出場比賽計分十二組、各選手精神奕奕各顯奇能、跳馬出車、飛相、進兵、交鋒對壘、各不相讓、你攻我擋、殺氣騰々、一時閑觀者目不轉睛、呼奇叫絕、內中有九歲學童、名周守仁住南大街一〇三號五番、在文廟小學二年讀書、亦參加比賽、但卒因學智識至一年、故結果敗北、但其參加之勇氣、與循棋之嚴守規矩、不慌不忙、正重者子之氣概、頗被一般參觀者之贊許、將來如其不斷練習、實有厚望再有一十六歲少年、名劉鳳春、住市內西四馬路愛國胡同八十六號、求學於自強國民優級學校、性喜棋術頗有研究、曾連續參加本社主辦之象棋大會三次均獲優勝、此次與穆陽恩氏對棋、又獲初賽上手、當比賽之際、圍觀者頗爲驚嘆、前年獲得優等賞三那六精氏、與去年度獲得優等賞之李小村氏、本年度大會亦行參加、初賽那李二氏又獲優勝、迄至十一時四十分初賽告終、茲將優勝者氏名誌左：▽韓家話▽張慶豐▽李屾岩▽張天貴▽趙殿榮▽劉鳳春▽陳家先▽那六緒▽高慶山等十九名、觀於十二時開始復賽其結果如何、容再續誌云

胡審查委員長致開會詞

本社主辦之全滿象棋比賽大會、新京預選會、名譽審查委員長、胡蘊海君、於卅日午前十時開會式、對參加比賽之選手、致鼓勵之詞如左、今屆慶祝建國十周年、並熱心東亞決戰體制下國民之[illegible]、與此次募集之際附金合加一起、作爲廟會之經費云

蒙疆組視察團 來月十日來我國觀光

蒙古聯合自治政府爲使該國國民深識吾國新興狀況、以資增進邦交親擦發展起見、該國特選有力之人氏多名組成滿洲國視察團、預定於來月十日午後一時五十分來我國都、當日首先訪問關東軍司令部繼參拜忠靈塔、次日詣帝宮遙拜建國神廟、忠靈廟參觀南嶺更參拜戰蹟、繼續赴興安局國務院、於午後訪新京特別市公署、協和會與外交部等機關、再以相當時間留住首都、作全般視察而後離京赴哈爾濱等大都市云

哈敵國人撤退 首批明日出發

【哈爾濱電】因交戰國外交官及僑民之交換撤退、在哈美領事戈爾里、英國領事亞齊、荷蘭領事李特維斯基、比利時領事阿爾巴特、以及僑民等共計五十八名、將乘一日午後十一時二十分開之特別列車出發、該列車途中將奉天京城、分別收容撤退之敵國人、而還赴東京其第二回、將於三日午後十一時二十分、搭載殘餘之廿四名、亦赴東京云

前中共尤物 陳獨秀逝世

【南京電】前中國共產黨之尤物陳獨秀、自與幹部派分裂後、以托洛茨基派領袖自任、中國事變勃發後、仍避開政治的活動、消息杳然、茲據重慶電稱、陳以身體素弱、乃於四川省江津縣山莊養病、詎意一臥不起、遂於廿七日午後逝去矣

全國籃球比賽 定期在撫擧行

大滿洲帝國籃球協會主辦之第四回全滿都市對抗籃球競技大會、現已定於六月二十二十一兩日間於撫順市中央國民優級學校球場（雨天則於在滿國民學校或撫中講堂）舉行參加者應注意要項如左：

1、出場資格＝各地方之推薦都市與街代表男子組一團體、代表選手須在體育聯盟登錄者、人數須在十二名以內、役員監督者限二名

2、競技方法＝淘汰法、相對競技組由本部抽籤決之

3、報名方法、六月十日以前、將代表都市、街、氏名、競技位置、背衣號數年齡、現住所、勤務地等詳細書明、寄與撫順市公署行政科內體育聯盟事務局籃球部

該大會更決定爲東亞競技大會代表參考之資料云

今日爲新京預選會開會式敵人幸得參列、不勝欣快之至、竊以象棋一道、純爲高尚之娛樂、前賢嗜此者頗不乏人、蓋以棋中之奧妙、千變萬化、既可啓發智能又可涵養性情、實爲有益之消遣、此次出席各位、均爲折界之勝手、久負盛名、今得齊集一堂、勝負、尙希參與各位、踴躍研究、期達爐火純青、登峰造極之境、他日代表新京選手、參加全滿象棋比賽大會時、可卜馬到成功勝算在握、奪得錦標歸來乃意中事也、聊述所懷、聊作致詞、

北山廟會捐款 現已開始募集

【吉林】市北山廟會委員會茲者關於本年度北山廟會寄附金之準備已由市豐樂社會股長及秦廟官赴市內、各商店募集、約於七日間即可竣事預想此次之成績定能超出以前同時另一部之士地租用金與此次募集之寄附金合加一起、作爲廟會之經費云

建國忠靈廟奉納演藝

▽日時 五月卅一日午後一時、午後四時（二回）

▽場所 大同公園音樂堂（雨天中止）

▽入場料 免費

▽演藝 舊劇 滿洲戲劇研究會出演 女起解、烏龍院

▽主辦 建國忠靈廟奉納部

▽後援 康德新聞社 滿新、市公署、滿映、滿洲音樂團、協和會首都本部

股票行市

▽奉天股票（五月二十九日） 前場（短期）

銘柄	開盤	收盤	大價	小價
滿取	[illegible]	[illegible]	[illegible]	[illegible]
新東	[illegible]	[illegible]	[illegible]	[illegible]
鐘紡	[illegible]	[illegible]	[illegible]	[illegible]
新鐘	[illegible]	[illegible]	[illegible]	[illegible]
滿業	[illegible]	[illegible]	[illegible]	[illegible]
滿鐵	[illegible]	[illegible]	[illegible]	[illegible]
同新	[illegible]	[illegible]	[illegible]	[illegible]
營紡	[illegible]	[illegible]	[illegible]	[illegible]
東煙	[illegible]	[illegible]	[illegible]	[illegible]
滿亞	[illegible]	[illegible]	[illegible]	[illegible]
滿煙	[illegible]	[illegible]	[illegible]	[illegible]
電業	[illegible]	[illegible]	[illegible]	[illegible]
同新	[illegible]	[illegible]	[illegible]	[illegible]
商新	[illegible]	[illegible]	[illegible]	[illegible]
新船	[illegible]	[illegible]	[illegible]	[illegible]
五品	[illegible]	[illegible]	[illegible]	[illegible]
鞍鐵	[illegible]	[illegible]	[illegible]	[illegible]
[illegible]	[illegible]	[illegible]	[illegible]	[illegible]
大興	[illegible]	[illegible]	[illegible]	[illegible]
電々	[illegible]	[illegible]	[illegible]	[illegible]
同新	[illegible]	[illegible]	[illegible]	[illegible]
[illegible]	[illegible]	[illegible]	[illegible]	[illegible]
[illegible]	[illegible]	[illegible]	[illegible]	[illegible]
滿土	[illegible]	[illegible]	[illegible]	[illegible]
撫窰	[illegible]	[illegible]	[illegible]	[illegible]
滿毛	[illegible]	[illegible]	[illegible]	[illegible]
大機	[illegible]	[illegible]	[illegible]	[illegible]
同新	[illegible]	[illegible]	[illegible]	[illegible]
滿工	[illegible]	[illegible]	[illegible]	[illegible]
滿化	[illegible]	[illegible]	[illegible]	[illegible]
土木	[illegible]	[illegible]	[illegible]	[illegible]
東拓	[illegible]	[illegible]	[illegible]	[illegible]
瓦斯	[illegible]	[illegible]	[illegible]	[illegible]
日窰	[illegible]	[illegible]	[illegible]	[illegible]

▽大連股票市場（短期）

銘柄	開盤	收盤	大價	小價
五品	[illegible]	[illegible]	[illegible]	[illegible]
滿取	[illegible]	[illegible]	[illegible]	[illegible]
大新	[illegible]	[illegible]	[illegible]	[illegible]
新東	[illegible]	[illegible]	[illegible]	[illegible]
鐘紡	[illegible]	[illegible]	[illegible]	[illegible]
同新	[illegible]	[illegible]	[illegible]	[illegible]
新船	[illegible]	[illegible]	[illegible]	[illegible]
同新	[illegible]	[illegible]	[illegible]	[illegible]
商船	[illegible]	[illegible]	[illegible]	[illegible]
新帝	[illegible]	[illegible]	[illegible]	[illegible]
日窰	[illegible]	[illegible]	[illegible]	[illegible]
日糖	[illegible]	[illegible]	[illegible]	[illegible]
日鐵	[illegible]	[illegible]	[illegible]	[illegible]
日石	[illegible]	[illegible]	[illegible]	[illegible]
鋼管	[illegible]	[illegible]	[illegible]	[illegible]
滿業	[illegible]	[illegible]	[illegible]	[illegible]
滿鐵	[illegible]	[illegible]	[illegible]	[illegible]
同新	[illegible]	[illegible]	[illegible]	[illegible]
大和	[illegible]	[illegible]	[illegible]	[illegible]
大機	[illegible]	[illegible]	[illegible]	[illegible]
同新	[illegible]	[illegible]	[illegible]	[illegible]
電業	[illegible]	[illegible]	[illegible]	[illegible]
同新	[illegible]	[illegible]	[illegible]	[illegible]
瓦斯	[illegible]	[illegible]	[illegible]	[illegible]
同麥	[illegible]	[illegible]	[illegible]	[illegible]
滿化	[illegible]	[illegible]	[illegible]	[illegible]
土木	[illegible]	[illegible]	[illegible]	[illegible]
郊外	[illegible]	[illegible]	[illegible]	[illegible]
電々	[illegible]	[illegible]	[illegible]	[illegible]
同乙	[illegible]	[illegible]	[illegible]	[illegible]
永新	[illegible]	[illegible]	[illegible]	[illegible]

▽哈爾濱股票行市（短期）

銘柄	開盤	收盤	大價	小價
滿取	[illegible]	[illegible]	[illegible]	[illegible]
新東	[illegible]	[illegible]	[illegible]	[illegible]
滿業	[illegible]	[illegible]	[illegible]	[illegible]
[illegible]	[illegible]	[illegible]	[illegible]	[illegible]

▽東京股票市場（短期）

銘柄	開盤	收盤	大價	小價
[illegible]	[illegible]	[illegible]	[illegible]	[illegible]

上海滙兌行市

軍票賣 買	[illegible]	[illegible]
儲備券賣 買	[illegible]	[illegible]
法幣賣 買	[illegible]	[illegible]

編輯局電話

二－四七二四（局長席）

二－五〇七一（營業部）

二－六九三九（通信部）

二－八四八九（取材部）

家庭

節約增產聲中 應該減少吸煙量（續完）

（四）有時因爲煩悶，或閒得不耐煩的時候總想拿枝煙來吸解悶，但遇到這種情形，在戶外最好拿一枝手杖來作各式運動，在戶內或用一對小的球東西代替，或者吃一些糖菓或檳榔也可以調節，但是吸一兩口就熄滅，也是一個好辦法這樣日久也能將煙癮戒除乾淨。

（五）也有用醫藥來對付的，這個問題就是每次用餐後用百分之一的四分之一的硝酸銀的混合物漱口，這樣試行一二星期後，你的喉嚨便覺得吸煙不適味了。這效力最有力，或者是嚼嚼龍膽汁把他嚥下去，也有効用的。

（六）家中少購紙煙，因爲家庭中多購紙煙，你見到就要想吸一二枝，所以家庭中少購紙煙，這樣使你見不到，也就不想吸了，這也是一個減少吸煙的方法。

家庭講座

初生兒的營養（中） 碧霞

二、人工營養法；人工營養法和自然營養法根本不同，所以實行時須特別愼重，若用牛乳則必須有適當的調合法及消毒法牛乳中含大量蛋白，脂肪及鹽類之比例，欲使其變換與人乳無大差別時，須用開水稀釋，再少加糖便可，今將稀釋的比例寫在下面；

年齡	牛乳	水
起初三星期	一	三
四－八星期	一	二
三－五個月	一	一
六－七個月	二	一
以後	全乳	

牛乳因稀釋，其糖分也減少，故不可不加糖，糖的種類不同，其功用也有差別，現在以用白糖最佳，百分之四的比例爲適當。

牛乳之變腐及預防，有熱氣防腐，冷却防腐，及藥物消毒法三種，然一般家內以熱氣防腐及冷却防腐二法，較爲方便。熱氣防腐又分三種方法；一高熱殺菌消毒法在攝氏百五十度，熱牛乳十五分鐘，（此法殺菌雖却，實然乳質多起變化，故需要相當的設備。）二，低溫殺菌消毒法，在攝氏七十五至八十度，以二十分至三十分鐘加熱後，速用水使之冷却三，煮沸法，在正式的煮沸消毒法須有相當的設備，然在家庭內多有不便，簡便的代用方法是－將牛奶裝入，瓶的兩端塞以橡皮栓，鍋內放少許水，再放一竹簾，將奶瓶放在上面以百度之蒸氣蒸三十分鐘（此法可謂單純煮沸法）然後放於冷處，但不可放至一日以上。冷藏法，藏於冰箱或冷藏庫裡，此雖能防乳汁生變，然無殺菌的力量，故此法須用於熱氣消毒後而藏之。牛乳授乳法同數及時間與母乳同，照前表稀釋後，於四星期以下之小兒定爲四十至八十立方厘，其後則爲一百至二百立方厘，更當注意乳兒之消化及奏便之性質而加減其哺乳量。

小姐最恨的事

衣服，色調或樣式人若當面批評不好，那是她最忌諱的，第一自己去的事，她一定用眼睛使勁的來你一下，或者是慢條斯理的不大答理你。第二，不要問起她的年紀，尤其是旣或你問了她，她向答你十九，你偏說她像廿五歲時，她背地一定要恨你，甚至罵你瞎了眼睛的東西。

薰風花影裡

娓娓話朱唇

•高貴型• 上下唇比較的肉都很厚，結實，下唇都大些且並微々突出，還一般貴婦人的唇，上唇都容易看出的，她的個性很有個性是很寡默，由於外表的而喜歡誇張和虛榮，但其實是足以刺激異性的，但是不善於對付她的男人，是不易接近她的，大約要能勞而又溫柔的男人才能得了她，她是很安閑的。

•靜美型• 這是屬於精緻的一種，上唇平而微凹，下唇圓而微凸，上下唇時常並在一起，平時寡言笑，遇事則善辯在幽思的時候，常用牙咬着下唇，吻她的時候，全覺得陰涼々的，但在她愛之火正燃燒時，也不拒絕熱烈的長吻在那時她那一雙明朗的秋波全變成惺忪的醉眼呢

•純眞型• 上下唇薄厚平均，上唇略似弓型，下唇偏扁中心微凹兩唇對縫成爲弓形的曲線，而笑時却含有一種嫵媚的美，她的平時却少作露齒之笑，而熱情是蘊於內的平靜，一旦遇見理想的異性熱情便完全露出，吻的時間雖不長，但她會顫動的，她是一個嫻靜的處女型，即是少婦也是多情而純眞的女性

•圓滑型• 上唇和熱情型相彷，下唇平扁很像弓型，但肉頭沒有那麼豐滿，同時還微々向下垂，這型唇的女人時常對人露着笑齒，善談善辯，眞正的口齒伶俐者正因爲如此，她的個性是圓滑的，對於男性的交際手段，非常靈活，吻她的時候，時間太常太短都不相宜，如果突然的用牙咬她下唇一下，她要似嗔似喜向你撒嬌呢

勝利的懺悔

良心的譴責 茜

這是一件提起來很慘痛的事－我和他同是過着薪俸生活的無產者，在二年前的一個晚春時節，我們在同一職域中工作着，因爲和他接觸的機會多的原故，無形中使我們一同陷入愛的漩渦裡，後來青春的慾火熱烈地燃燒在我的胸底，不自制的就誘迫他和我發生了「肉」的關係。

但這過錯是由我獨自逐成的，他是個正直的青年，他有澎湃的熱血，和堅強的意志，他更有精壯的體格和敢幹的精神，他沒有和社會同樣合汚的惡習慣，雖然他學問不太豐富但他能繼續不斷的努力。他確是一個很有希望的青年，可是，這樣的一個好人，竟被我害的他出走了，我倆的品體，甘被遺棄在某一個路旁的下水道裡，我確是個國家社會的大罪人－罪不容赦，因我不單害了一個有爲的中堅國民，並且我還害了他的第二代。啊！這是件多麼慘痛的事啊！

原來，在我和他相識後，每天讓他作着我吃喝玩樂，這些事全是他不喜歡做的，但是，我可以運用我的小聰明和女性特有溫柔，使他沈溺在我的柔情中，他也價逃不脫我的掌中，如此，在聲色中陶醉了些時，從此後，他的身體中降下了他的第二代的昔一樣，可是他的勞動代價還同往一個我和幼兒，他不能再支持下去！統計一下，在以前享樂所用的一切是他的，結合後的一切負擔也是他的。試想，一塊精鐵能夠造出多少釘？過着薪俸生活的他，究竟有多大力量？同時他失去對外的一切信賴，他覺得不能再在這兒活下去了，迫不得已他終於出走了！在昨年秋季中的一個雨天的夜裡，我依然留在這塊土上，我還要無味地活下去，所以，我昧了良心，拋棄了他的嬰兒，又到社會上來活動。

在月朗星稀的靜夜裡，愰起過去，我在受着良心的責備我不單佔汚了他的身體，並且，強姦了他的意志，我已經犯了罪，但我更有什麼話可說呢？

天涯海角流浪着的他，我祈求着他的幸福，並咒詛我早離開人世－

夫婦生活一日間（四）

如果是星期六的話，他下午是沒有事的，討厭今天又沒有好電影可看，到公園去今天外面又有些風那麼只好坐在家裡了拿一本他喜歡看的書給他自已可以藉着機會打毛線，這也是很安閑的。

長春 修理內容

國泰 今日公演 藝華出品 古裝對白有聲巨片 紅蝴蝶 廿九日起至六月一日上演四天 主演 李麗華 加演 滿映時報 新片預告 國華出品有聲歌唱對白時裝愛情新片 惱人春色 後集 主演 周璇 白雲

國都 今日公演 藝華公司出品 古裝武俠巨片 江南小俠 廿九日起演四天 主演 王竹友 陳娟娟 加演 滿映時報 下期六月二日準演新片 國華公司出品全部有聲對白歌唱時裝新片 惱人春色 前集 主演 周璇 白雲

新民 卅一日 星期日 安賈奇鑫〔…〕 胡蝶 〔…〕 刀三姊妹 小白乃武 武家 四馬 〔…〕

光明 今日公映 藝華有聲武俠古裝巨片 隱身女俠 主演 李麗華 下期二日 全部有聲國產時裝新片 惱人春色 上集 周璇 白雲主演

大安 今日公演 新加開演 國華公司出品全部有聲對白時裝新片 珍珠衫 主演 徐風 顧梅君 六月九日下午公演 惱人春色 下集

今天影戲

乘合自動車車掌募集

一、資格 有小學校卒業程度以上之學力且身體強壯滿十四歲以上十九歲以下之誠實鮮滿系男子

一、提出書類 履歷書一、寫眞一、身體檢查證一

一、截止期日 六月五日

一、試驗期日 六月六日

一、受理簡所 本社二樓受付

新京交通株式會社 人事係

募集職員

一、滿系男子若干名（年齡不限）

一、滿系女事務員若干名（年齡不限）

一、資格 中學卒業程度

應募者於六月七日午前十時止攜帶履歷書與小型寫眞至興農合作社〔…〕

九台縣興農合作社

宅地契約書紛失公告

失照聲明

父子脫離關係

感謝王署長善政之德

嗚謝火險賠欵迅速

新京簿記傳習所 午后八時至十時

會計師錢永善會計事務所

白話商業簿記 通信教授新式簿記

電動機 變壓器 各種庫存豐富 滿洲第一商工貿易株式會社 新京日本橋通七三番 電話（三）五一六九番

小兒眼病 沙眼 視思明眼藥局

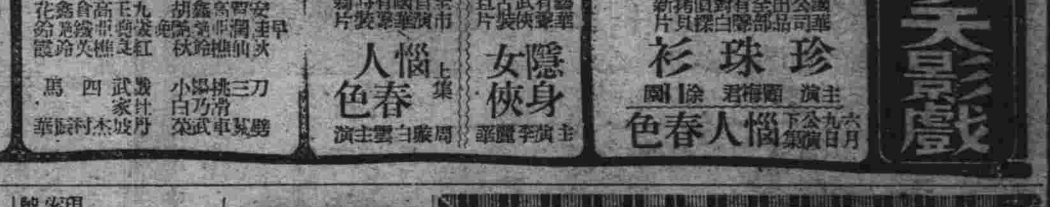

大同報

發行者 康德新聞社 新京特別市中央通四三
康德新聞社營業所 新京特別市六馬路三二
價目 一份六分 一月一元五角
廣告 一行三元

御差遣宮殿下答宴
駕臨政府之晚餐會
各外國使臣榮蒙賜謁

宮內府發表（五月三十日午後四時三十分）

一、御差遣宮殿下、於本三十日午前十一時四十分、由御泊所御發、同十一時五十五分御參入帝宮、特由殿下設宴於嘉樂殿

皇帝陛下御臨御會食御歡談

皇帝陛下還宮之後、殿下於午後一時五十五分自帝宮御發、同二時十分御歸還御泊所

一、御差遣宮殿下於同日午後二時四十五分、由御泊所御發、同二時五十八分駕臨於南嶺綜合運動場之（政府協和會）主催奉迎式、同四時五分由奉迎式場御發、同四時十八分御歸還御泊所

宮內府發表（五月三十日午後八時三十分）

一、御差遣宮殿下、本三十日午後四時五十分起於御泊所御引見在京外國使臣

一、御差遣宮殿下、同日午後六時二十分、由御泊所御發、同六時二十五分、駕臨政府主催之奉迎晚餐會、同八時二十分、自奉迎晚餐會場御發、同八時二十五分、御歸還御泊所

照片＝張協和會長拜謁致奉迎之辭＝謹謝 御差遣宮殿下會於咫尺之前

皇帝陛下電謝 天皇陛下

拜聞 皇帝陛下、於二十九日致電 天皇陛下、對於欽派 高松宮宣仁親王殿下來訪、聯表謝忱

御差遣宮殿下御答辭（政府奉迎宴）

今夕得臨滿洲國政府主催之讌宴、予實不勝欣快之至、蓋日滿兩國一體不可分關係之下、貴國之隆昌、實爲我國一億同胞所由衷心希念者、茲當建國後十年之今日、竟得有如此之發展、是尤予所歡願不置也、我國今次與起征戰之師、業已逐漸達進完遂大東亞新秩序建設之大業、而對於貴國率先寄與協力之實、特表感謝之意、推此大業之達成、尙須待國民等堅忍不拔之信念與獻身的奮勵、自不待言、於是我國所期待於滿洲國者亦愈大矣、尙希貴國官民與我國之同心協力、今後再加一層之努力、是所切望、茲就此機會、予對於貴國朝野熱烈歡迎之誠、表示深謝

濃綠陽蔭張午宴
歡情洩洩昭耀千秋

御差遣宮殿下駐節新京之第三日（三十日）、爲親謁我國皇帝陛下、特於宮內府懷遠樓午宴、與我皇帝陛下、杯酒歡談、再展親睦之交誼情景、斯日也、濃綠滿陽、化日方長、午前十一時四十分、御差遣宮殿下、自御行營乘御用車啓程、隨扈之威接伴員陪乘、及隨員隨行中、御由康平三日街、順天大街、新發路、而於十一時五十五分、駕抵帝宮前廣場、受諸列者禁衛隊之最敬禮中、徐緩來入帝宮前而下車、由威接伴員先導、入西便殿休憩、而隨員一行、則於興運門前下車、入候見室、移時皇帝陛下由掌禮處長先導、吉侍從武官長、金侍衛處長、熙宮內府大臣、帝室御用掛扈從御臨西便殿、與御差遣宮殿下歡談片刻、由掌禮處長先行、隨員先導、並梅津關東軍司令官兼駐滿全權大使、吉侍從武官長、金侍衛處長、熙宮內府大臣、帝室御用掛等隨員扈從之下陛下與殿下同入嘉樂殿之宴場、於隨員敬禮中陛下與殿下、一同就席、已而、諸員着席、旋即開宴、此時陪宴者有張總理以下簡任一等以上諸文武官諸勅任官、宴中殿下舉杯致親、陛下亦擧杯以答、斯時、陛下與殿下御容欣悅、言語盛事尤足以象徵皇室與帝室之情誼永篤、並兩國運發展之無疆也、宴終、仍由掌禮處長先行、隨員先導陛下與殿下移玉步至西便殿、而陪宴諸員、於係員之引導而候見室、此時皇帝陛下於西便殿稍事休憩後、旋向殿下祝福、於殿下相談中、帝駕還宮、及至午後一時五十五分御差遣宮殿下、乃辭、當於掌禮處長先導、威接伴員先行、由帝宮乘御用車啓駕、於梅津關東軍司令官兼駐滿全權大使、熙宮內府大臣、帝室御用掛等奉送中、徐還御行營矣

駕臨政府奉迎宴

御差遣宮殿下駐節新京之第三日三十日、吾政府方面、爲赤誠奉迎、特於當日午後假中央銀行敬請治宴、奉待殿下、午后六時、梅津關東軍司令官兼駐滿全權大使、及張國務總理大臣以下各關官、均着禮裝、齊集會場、而會場內亦早整備清潔、几席嚴美、六時二十分、全員均恭候於電梯前、是時御差遣宮殿下、亦自御行營啓駕、六時廿五分禮車抵正門、即張國務總理大臣先導、先行、張國務總理大臣、乘電梯於全體隨員隨從中、入貴賓室、移時、於晚餐會場、本國歌中駕臨宴會場、全員均起立奉迎、就席後、張國務總理請陳奉迎辭、然後舉杯共祝

天皇陛下聖壽無疆、嗣即殿下御答辭、祝

皇帝陛下御健康而乾杯、繼由張國務總理先導、遂臨貴賓室暫憩息片刻、於八時二十分、賜隨員隨從、威接伴員陪乘在該員敬禮奉送中、御差遣宮殿下、乘禮車駕返御行營、繼之梅津關東軍司令官兼駐滿全權大使、在歡送中退去、張總理以下及日本方面陪宴之文武顯官、亦先後散去、至此、則盛大之晚餐奉祝會、遂告完畢

張總理大臣奉迎文

政府爲奉迎御差遣宮殿下、於三十日午後六時、恭治奉迎晚餐、席上、張國務總理謹致奉迎文如左：

奉迎文

恭維 親邦日本帝國

天皇陛下 體元履正 重暉積慶 天業綱擧 欽派 高松宮宣仁親王殿下、萬里蒞濱、忝賜 宸諭、感激之重、惟有惶悚、不知何際蒞奉佈至誠、率謝 天恩之萬一也、是惠不才、承之國務總理大臣敢竭尺…聖德所照、莫國不仰、莫民不新、熙於東亞之海平、今茲爲祝我國建國十年之…以奉贊親邦之…天業、繼我建國之本而揚我建國之光、十年之積、可以擬奉迎之辭、以表奉迎之忱者、有只此一事而已、伏冀照鑒弗寒、垂以論諭、令我國仰瞻…

天皇陛下聖壽無疆 國務總理大臣張景惠謹上

賜見外國使臣

御差遣宮殿下、於三十日午後四時五十分、在梅津關東軍司令官兼駐滿全權大使、松平隨員、三浦外交部次長侍立之下、谷大使館書記官導譯、接見外國使臣於接見室、首先接見中華民國大使、賜以握手、並賜溫言、繼則分別單獨接見華根納德國公使、穆薩意國公使館書記官、葛斐羅馬教皇廳代表、賜以御握手與溫言、各外國使臣浴此光榮後感謝退出

聖上御臨特命觀兵式

宮內府佈告（第八號）

關於臨幸之件

五月三十一日

皇帝陛下親臨特命觀兵式特此佈告

康德九年五月三十日

宮內府大臣 熙洽

國軍將士無上榮光
于治安部大臣關於特命觀兵式謹話

今歲爲我建國建軍十周年、又爲國兵法實施二周年、於此佳辰、奉迎親邦大日本帝國 天皇陛下欽派 高松宮宣仁親王殿下親來訪、伏維我 皇帝陛下欽旨擧行特命觀兵式、盛典之日、御伴列親閱國軍精銳、拜聞之下、惶悚感激、殆不能言、國軍精銳、奉戴、謹遵日滿共同防衛之大義、步武堂堂、陣其第二國軍精銳、史冊罕見、而我我國國民、擧目國兵法實施以來、…御差遣宮殿下、於國都新京擧行國軍觀兵式者、誠大國軍將兵之光榮、莫過於此、惟有感激而已、於此曠古盛儀之前、擧凡獻身於國軍、以其現建國理想、闡揚國威爲使命之將兵、務宜砥礪、同防衛之建軍精神、誓竭奉公之赤誠、用以仰報浩蕩皇恩 帝旨、庶不負親邦之使儀、助及國民之所屬望焉

社說
擧行觀兵式恭迎國賓

謹按觀兵式典、自軍制上言、即爲最隆重之我行典禮、最崇高之國家行事、而皇帝陛下特命擧行之下、聖躬欽臨、榮陽被以無上光輝之至、聲軍耀武、應揚顯耀、桓々威容、蔚然京觀、誠忠勇虎賁莫大之榮譽也、恭仰我皇帝陛下宏展國威、歡迎國賓、乃我開國以來之空前盛事、榮蒙親邦日本御差遣宮殿下、欣然垂閱之前、凡此參加部隊各級幹部及諸兵指揮官等、沖然展開其平素之訓練及整備、刀光劍影馨然炳蔚、枝擊進退、步武堂堂、整如鶴序、御差遣宮殿下亦特命擧行觀兵式之最大典禮、垂爲建聖上愉快覽觀、何幸如之、而感激奮發、作興忠誠、益思保國衛民、干城永寄、仰報高深於萬一、乃當然之理念、莫能稍弛於懷抱者也、伏維前者我同親邦御差遣宮殿下與我 天皇陛下欽命擧行觀兵式典、以表歡迎、皇軍將兵…國士周年紀念史上無上光榮之一頁、其深遠之意義、固有與親邦觀兵式典醇醲偉美者也、凡此參加部隊諸將兵之受寵若驚、激勵以須、固無待言…大典、恭仰御差遣宮殿下之英姿…聖上天顏咫尺…位列干城…諸君光門楣而耀閭里…安得明此榮譽也哉…夫賑…敎一青年志士、其亦知所感奮也夫

浙江作戰半月
顧祝同軍傷亡殆盡

【南京卅日電】渝軍第三戰區司令長官顧祝同、於金華飽嘗戰敗、今以支離滅裂之部下諸部隊、集於江西省上饒（一名廣信）一帶、似謀…於浙江作戰前後亘二週間之重擊旗戰、一方重慶當局關於浙江之敗戰恐與各前線將兵及民衆以惡影響、乃隱蔽敗戰之事實、但據確報稱、戰鬪、重慶所受之損害甚大、尤其在二仙橋、金華山、赤山一帶之激戰、顧祝同軍戰死師長一名、旅長二名、聯團長、營長五名、計八名

印度輿論傾向甘地
將向新路驀進
英報見解漸趨悲觀

【斯德哥爾摩廿九日電】於國民會議派阿拉巴巴大會中甘地曾極力奔走、圖謀解消國民會議派之分裂傾向、而更企圖展開新運動、關擬對近將擧開之國民會議派大會提出關於對英運動之新提案、關止新德里郵報加爾各答特派員報稱如次、甘地新提案之標語、就是使英國由印度撤退、他方今次主張之基本方針厭惡的是、如果英國現在若由印度撤退、則印度將不能受到外敵之攻擊、但凡是一切抵抗政策都是爲達到其目的、所以甘地今次之主張、或要受到主張積極政策之尼羅一派印度青年層等之猛烈反對、然而甘地今日被印度教徒數百萬人奉爲聖者、對其主張頗感到有一種宗教的意義、是以由現狀看來、甘地之新運動、絕不可忽視也、綜合其他印度各地之情報稱、印度民衆對甘地之信賴、與日俱昂、一般輿論均以爲若無甘地、則將不能打開危機、因此美國各報一致傳稱恐印度結局將循沿甘地之主張而驀進云

希總統晤鮑斯

【柏林卅日電】據德當局發表稱、希特勒總統、廿九日在德軍司令部、接見留歐中之張德勒鮑斯氏、施行長時間之會談、該會談李賓特羅甫外長亦行列席、但其內容尙未判明

緬甸敵影斂跡
日軍掃蕩雲南敗敵

【緬甸前線卅日電】渝軍敗殘部隊、自二十四日以來、潛入森林地帶之雲南省怒江東岸、出以執拗之遊擊戰、今者日軍精銳掃蕩漸次擴大戰果、更行完全掃蕩完了彷徨於密芝那北方地區之敗敵、加列瓦地區亦不見敵影云

墨西哥宣戰 爲美國所强迫
意政界見解

【羅馬廿九日電】羅馬政界方面、關於墨西哥對樞軸國布告宣戰、表明意見如左、今次墨西哥所取之措置、無足驚奇、此不外因美國對弱小國加以强迫之結果、墨西哥之自由既被美國强奪、香港開發亦受美國限制、加馬喬大總統嘯明不向國外派兵、即墨西哥國民不欲戰爭之左證也

晉冀豫省境
共軍散亂彷徨

【晉南前線卅日電】於晉冀豫省境作戰中之日軍精銳部隊、至廿八日、更縮小包圍網殲敵共產軍二千三百人、彷徨山中、日軍精銳、與完驚協力、隨地捕捉攻擊敵軍、敵混亂狼狽已達極點

日空軍復炸
摩勒斯巴港

【里斯本廿九日電】據墨爾本電稱、日本航空部隊、廿九日繼續轟炸摩勒斯巴港、更據聯合軍司令部計算、此次空襲摩勒斯巴、乃爲第五十八次云

中共對渝態度硬化
重慶遠征失敗腹地淪陷勢成鞭長莫及

【南京卅日電】據確實消息稱、中共中央部、基於最近在延安舉開幹事會議之決議、以陝西、甘肅、寧夏邊區爲中心、編成大軍、傍依新民主義制度、在國統各省尤其山西省西北及東南部從事收攬民心之工作、因而與重慶側之地方黨機關發生摩擦、他方在重慶之中共機關報新華日報公然提倡【中央動員二百萬之人力物力、繼續抗戰並從事自衛之國策】、或大事揭載邊區民衆之積極動員計畫、其對重慶側之態度、漸趨强硬、繼由重兵緬甸既告大敗、而浙江戰線又復敗北、大勢日就衰頹、諒其對中共側之橫暴必無能爲力也

滬特務陣活躍
一掃重慶擾亂

【上海三十日電】重慶側慣用遊擊戰法、繼續擾亂日軍後方、然經現地日軍警備各部隊不斷活躍、已受致命打擊、諜略政治宣傳等各方面之工作、大受挫折、據上海憲兵隊之發表、由本年初至現在、特務戰之綜合戰果如左

△持務戰線綜合戰果

（由一月十七日至五月二十四日）

一、檢擧人員＝四百七名、

一、遺棄屍體四四

一、沒收物件＝捷克機關槍卅枝、手槍四十二枝、步槍一架、手榴彈六十七個、火藥地雷一百零二個、黃色火藥四三、紅色火藥八十、無色硝卅二、活動資金卅二萬元、其他彈藥爆破材料多數

△主要偵緝事件如次

甲、四月二十日、於上海市內及浦東地區數處、發生破壞彈事件之際、於當場逮捕犯人二名後、五月八日經上海憲兵隊、於浦東南方地區殲滅忠救系暴動隊

乙、四月十二日、據華南長河之報告、偵知華南嘈殺日華人七件之犯人、潛伏於藍衣社行動隊第六大隊第一組長俞南榮以下六名一網打盡、於華南亦將射殺白系俄人伊瓦諾夫之犯人逮捕、又於三月五日於公共租界新開路、特別救犯人會紅德一黨五名、一網打盡云

鮑斯晤莫首相

【羅馬廿九日電】張德勒、鮑斯氏曾於廿九日會見希特勒總統、據息、外此已與莫索里尼首相會談、惟會談地…

哈利叩夫戰線 鹵獲品莫大
德軍發表戰果

【柏林卅日電】德軍司令部發表、

△東部戰線

一、哈利叩夫地區部之德軍刻在掃蕩殘敵中、俘虜及鹵獲品達莫大數目、

一、德軍爆炸機於高加索沿岸、與敵驅逐艦一隻以命中彈、

一、德軍於東部戰線中部地區包圍蘇軍、

一、蘇聯空軍、因廿八日在卡爾利阿地區與德軍互交空中戰、故喪失飛機甚多

一、德空軍於北冰洋擊沈敵貨物船三隻、於茲自廿五日以來、於北冰洋擊沈敵貨物船總噸數爲十一萬四千噸、

△北非戰線

一、幾列內加戰線之德意軍廿六日開始攻擊敵陣地、刻尙激戰中

雨季行軍果成重任
中國派遣軍發表週間戰況

【南京廿九日電】（日本駐華派遣軍週間戰況、五月廿九日發表）對於華北省冀中軍區呂成線部下之共產軍擊滅作戰、已獲得稀有之大戰果、遺入相當驚滿之階段、但於前週發表後又有敵之遺棄屍體一千八四九具、俘虜一、六八五名、鹵獲兵器軍要者、迫擊砲三六門、重輕機二六架、其他軍需資材、被服之沒收諸種之覆滅等、爲數甚夥、又由於日軍部隊之分散配置遂行鐵桶殲之工作、山西、河南、河北省境方面之作戰、自二十四日以來、已見展開新戰術、對共產第十八集團軍之劉伯承部下一萬、包圍於東部大行山脈之山嶽地帶、而對此加以重大之打擊、同時浙江省方面第三戰區之大攻勢、於五月十五日日軍開始一齊進攻、而直接突破敵之第一線陣地、未出三日、即攻略浙東之要衝道路諸暨縣、新昌之第二線、於一週間內、陷建德、浦江、義烏、東陽、之第三線陣地、於此對於敵第十集團軍之根據金華、蘭谿已完整包圍態勢、敵軍恃其堅壘、配置精銳、預備死守此地、自廿六日以來曾行頑强抵抗、但至廿八日其大部分殆已殲滅、於是日軍遂行完全攻略、時值華中戰場、適逢雨期、加之山嶽與河川錯綜交雜、空地部隊之行動、甚感困難、然日將兵、依然意氣軒昂、地上部隊極呈活躍、得盡力發揮機動戰之奧妙、日航空部隊亦大軍擊滅敵援開壯烈之空中戰、第三戰區之擊滅戰、已極佔優勢、而本作戰自緬甸喪失後之重慶、實遭一大致命之打擊、尤以第三戰區之失利、與美國空軍基地上打擊尤深、重慶各報之論調、極重視本作戰之意義、並極力主張軍民共同須有重大之覺悟云

國民黨務會議
汪主席訓示語

【南京廿九日電】中國國民黨全國黨務會議、於二十九日午前假中央黨部舉開第一次會議、出席者、計有汪主席以及中央常務委員陳公博氏以下各黨部關係者、首由汪主席訓示、嗣後、進行議事、正午暫時休息、午後續行擧開第二次會議、今誌汪主席之訓示要旨如次、自本年一月發表新國民運動要綱以來、已歷半載、迄今、該運動業已有邁入之發展、達到訓練與組織之階段、我們的前途、乃是國民同心協力、復興中國、與友邦共同甘苦、保衛東亞、我們必須向該目標邁進、若想達到該目的地、必須促進新國民運動、今次擧開會議之意義、即在於斯、望各位同志、對於此點發表一些意見

關門隧道開通式

【下關卅日電】日本國道關門海底隧道、已於卅日十一時鑿通、即將於卅一日午前十時、由湯澤內相主持之下、炸開殘壁、而行開通式云

墨西哥宣戰內容

【布宜諾斯艾利斯廿九日電】據墨西哥電稱、墨西哥大總統加馬喬、於卅日議會手續完了後、當將即對樞軸國入於交戰狀態、該大總統提出之宣言案內容、其主要如左：

第一條、自一九四二年五月廿二日以降、宣言與日德意三國入於交戰狀態

第二條、大總統執行必要宣言及伴此之國際的通告手續

第三條、本法及於前條所規定之大總統宣言、自告示揭載於官報上之日起、發生効力

本報啓事

本月三十一日恭逢特命觀兵式典、本報爲紀念此崇高盛儀、明日（一日）月曜循例休刊之第一版、今次特別出版、發行觀兵特刊、朝夕刊共出版一大張半

本報謹啓

（ビオフエルミン）

表飛鳴

兒科良藥

小兒瀉痢

乳兒小兒的瀉痢（綠便・水樣便・粘液便・不消化便）以及食慾不振・營養障碍等消化器障碍之時、俱可由表飛鳴的整腸殺菌消化作用而歸爲常態。又本劑因藥性絕對安全之故、縱然用其大量、也無何等妨碍、他如味甘而美、重舊藥服一點、尤爲可取。

【包裝】粉劑 二五瓦・一〇〇瓦・五〇〇瓦・一公斤　片劑 六〇片・一八〇片・五〇〇片

各大藥房 均有經售

總發行 滿洲武田藥品株式會社

2—38

鼻病

會將腦筋亦破壞

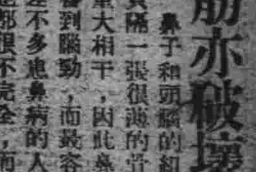

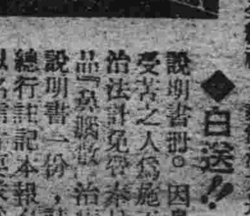

鼻子和頭腦的組織、中間只隔一張很薄的骨膜、使有事大相干、因此鼻病就會影響到腦勁、而最容易破壞之、差不多患鼻病的人精神活力也都很不完全、而不鮮明。

青少年時代的腦組織、特別複雜而敏感、因之萬不可爲鼻病被損傷頭腦以誤自己一生、總要講個最安全而且正確治法、速治鼻病、以免此害、補培健全精神、爽快活力是要。

◆白送!! 說明書冊。因鼻病受苦之人爲施正確治法計免費奉呈本品「鼻膿散」治療法說明書一份、請向總行註記本報名而以名信片要求爲荷

世界唯一的新治療法

最好還是在早期、使用此「鼻膿散」治療、因爲此劑較向來任何藥品根本上不同、即係特殊粉末、用獨自器具向鼻腔內收吸、則藥力自然滲至深部、對於炎症部分發揮消炎殺菌等作用、一面賦活病部組織、又旺盛血行、如此極簡單（不需多少工夫）的便把鼻塞、鼻涕、膿鼻以及一切危險的鼻病、必可以完全治癒、而萬不一失！

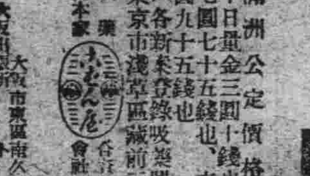

ビノザン使用で治る順序

滿洲公定價格 十日量金三圓十錢也、三十日量金七圓七十五錢也、六十日量金十三圓九十五錢也（各新京發賣 吸入器免價添付）

東京市淺草區藏前三丁目五番地

總本家 小判屋

大阪出張所 大阪市東區南久寶寺町

特約店 新京特別市豐樂路、新京綜品株式會社、大連市浪速町、日本實業大連支店、奉天市加茂町、日本醫藥會社奉天支店、奉天春日通り、井上誠昌堂、四平街中央通り、大洋洋行、圖們市泰陽、新井藥房、其他各地有名藥房或各地就近特約店均可也

天眞學子沐殊光
奉迎大會整肅莊隆

御差遣宮殿下、不憚旅途辛勞、遠自親邦蒞臨吾國、向我皇帝陛下視賀建國十周年政績修明國運隆昌、殊使吾國上下臣民於仰沐聖慮宏德中、倍增惶恐感激之誠、茲於蒞臨吾國都之第三日、特於聖地南嶺綜合運動場、恭謹舉開盛大之奉迎會以在京各級學校男女學生爲主體、作各種體操表演、活潑天眞生氣蓬勃、身肩將來興亞之諸青年、今得上邀垂覽、殊深光榮、奉迎大會係以張國務總理大臣協和會長任總裁、武部長官三宅中央本部長、三浦關東局總長任副總裁、而以金新京特別市長、大迫市長任正副委員長、以下復有委員幹事多名、敬謹將事、藉申官民感戴與奉迎之赤誠於萬一、會場肅莊隆雖不敢望有慰旅懷但由此數萬眞誠流露之童心奉迎御差遣宮殿下、亦可徵日滿不分之親情益固也

張總理謹致奉迎詞

在奉迎大會席上、張國務總理謹致奉迎辭如左

恭維
御差遣宮殿下以
金枝玉葉之尊　萬里
蒞境　親傳
天語　寵錫
陛覲于建國十年之慶　賜
嘉獎于大東亞共榮之業　朝野感戴　通國感激　只有獻總力於一貫　誓
報本於至誠而已　茲舉官民　會于國都南嶺之地　仰迎
臺儀　仰拜
御臨　咫尺光榮之下　行以協和義勇奉公隊協和青少年團各種體操　奉表感戴於一德
奉答感激於一心　令[illegible]今日　[illegible]其將來
御覽之前　無任惶悚祇栗之至　謹
表聞

國務總理大臣
滿洲帝國協和會長　張景惠謹白

場上一片清新

奉迎會場之南嶺綜合運動場位於中央動物園左側、建築宏偉、前臨闊路、值此初夏青葱滿枝、綠陰夾道、不勝清新之感、正門前除高懸日滿兩國旗外更飾以輝煌豪壯之奉迎門、場內綠草如茵、平舖寬闊、正台上置御座、兩旁則爲隨員及軍關係、關東局、並再國特任簡任高官暨外國使臣來賓之席、四週台上爲義勇奉公隊及男女青少年團席、由午後二時起、所有團員均就席位、身着禮裝之來賓與各高官、亦陸續到場、會場內頓呈緊張氣象二時四十七分全體肅立、於日滿兩國國歌悠揚吹奏聲中在正台對面上依次昇起日滿兩國旗、臨風招展、舞動生姿、碧空萬里、白雲片片、益增大會光彩、移時、總裁副總裁與正副委員長齊至正門前、二時五十五分、梅津關東軍司令官兼駐滿全權大使到抵會場、降車後、即恭立正門前、敬待御差遣宮殿下之蒞臨、是時會場內全體赤靜然肅立、準備奉迎。

奉迎分列至美
：鴿群翩翩兆禎祥

二時五十八分、禮車徐徐、於會場內日本國歌吹奏聲中、駛抵正門、隨員、接伴員、並恭迎中之梅津關東軍司令官兼駐滿全權大使張總裁以下副總裁委員長等、咸恭謹肅穆的敬禮御差遣宮殿下御着海軍裝神采奕奕降下禮車後即賜張總裁先導、步入會場、場內咸行禮致敬御差遣宮殿下就御座後所有隨員接伴員等、亦分別就所於是總裁進至奏上合於敬禮口令中、全場一同敬禮、由大東家音樂團長登壇指揮軍樂隊奏起時首都協和義勇奉公隊、同青少年團三萬人即開始分列行進、前者一人持屬於何級學校之標識、次者手持隊旗及青少年團旗、繼以次爲大隊行列、首爲學生、日女中、滿中、日初、日女初、滿女大學、中等、日女初、滿女初、滿初之各級學校學生、首尾啣接、順次前進、至御座前兵前、皆正步行注目禮御差遣宮殿下亦起立賜以答禮得拜親玉顏咫尺之間所有青年學子、無不光榮感激隊伍行進、亦極齊楚、且服裝整潔、步伐一至、實可表現講求有素及精神之奮壯、分列式後、全員察列會場內經集聚數萬學生於一處、但所成隊形、間隔等遠、縱橫斜側、皆成行列、堪稱至美至善立定後、全伍肅立、總裁張國務總理協和會長、及三宅協和會中央本部長、恭至奏上合前、於全員起立、一同敬禮後、分別以日滿兩語奏上奉迎辭、朗讀、悲壯奉迎辭奏畢退下後、繼由全場合唱奉迎歌、大樂音樂團長仍登壇指揮、樂聲起處、全場齊和、韻律悠揚掠鈞天歌聲委婉、直可高遏響雲復於奉迎歌尾聲中、場內放出鴿群、振翼生光、翩翩飛舞、於是別有和平欣喜之氣象、彌漫全場、場之場內整列之學生開始表演建國體操伸以樂聲、投手舉足恰如白雲幻變合數千人之動作如一人、使人見之心神爲快俟建國體操表演畢、即整隊退場次爲滿系中等女生一千一百人之特操舞蹈、由音樂團伴奏建國十周年國歌樂生均手持日滿兩國旗舞來整齊規律退場後、又有日系中等學校男生一千五百人出場表演日本建國體操、咸裸背赤足跑步入場、於指揮者揮旗相伴下、展開一致之動作、甚具精神威勇之概、繼此表演者爲滿系初等男生一千二百人之體操、紅帽白衣、倍見鮮明、於表演之際、一舉手、一投足、一跳一伏、皆成規律、最後爲日系中等女生一千二百人之體育舞蹈、白衣青裙、合以唱片之音樂、縱轉肢移、如燕子舞、蝴蝶飛舞舉、團旗標幟於奏樂中繼續入場

照片說明
（上）張國務總理發聲三呼天皇陛下萬歲
（中）男女團員體操
（下）義勇奉公隊及協和青少年團入場

吹奏日滿國歌
盛大的大會閉幕

會場全員於是起身肅立、張總裁恭至奏上合三呼天皇陛下萬歲、全員附和舉手高呼、滿日歡聲若雷動歡聲中、張總裁先導御差遣宮殿下、遂徐離會場賜於全員敬禮及吹奏日本國歌聲中、梅津關東軍司令官兼駐滿全權大使並所有隨員、接伴員等、亦隨從退場、午后四時零五分、總裁等敬禮恭送御差遣宮殿下乘禮車駕還御行營、四時零七分梅津關東軍司令官兼駐滿全權大使亦奉辭僚乘車返回司令官邸、總裁等再行入場就席後、全員肅立、於吹奏日滿兩國國歌中、兩國旗徐徐降下、而盛大之奉迎大會、亦於此際宣告閉幕

忠靈廟奉納演藝

當建國忠靈廟春季大祭之際建國忠靈廟奉納部特主辦建國忠靈廟奉納演藝、由本社及滿映等援、定於今卅一日午後一時在大同公園音樂堂舉行、並由滿洲戲劇研究會出演女起解、烏龍院等劇、望市民勇躍參加云

奉公隊行軍
六月中旬開始訓練

協和義勇奉公隊首都總隊本部、爲試戰時體制下奉公隊之訓練完整、特選拔全市滿系奉公隊中堅隊百餘名、定於六月廿三日起實施「夏季自行車行軍大訓練」期間爲四天、地點爲公主嶺、刻該總隊本部正在準備中云

奉迎花火大會
銀月懸空霞光四射
金吾不禁盛景難描

御差遣宮殿下、以金枝玉葉之尊、來訪吾國、舉國上下無不惶恐感激赤誠奉迎、當殿下駐節新京之第三日（三十日）新京特別市署、爲表現五十五萬市民奉迎熱忱乃特於當夜十時於忠靈塔前公園、盛大展開奉迎花火大會、日昨之三十日又適爲新京忠靈塔春季大祭以期之、是花火大會、愈形熱烈、當茲初夏之夜、青葉薰風吹人欲醉、黃昏後、仕女如雲摩肩擦背絡繹赴忠靈塔前公園或在左近街上徘徊、或席地而坐、人語吵雜車馬繁嘩、移而夜色漸深、但以望日甫過、晶瑩銀月、又早懸在空際、奉迎花火大會、準時於忠靈塔前開始、各種花火、依次燃起、於夜空中或由銀星一點化爲萬道金蛇、散迸爛燦、或轟然一聲頓現紅藍晶星數點、或有各種如傘如帶之彩物飄搖下降、其種類不一而足、而散在忠靈塔前公園、以及附近街頭佇足仰觀之市民、每當一花火騰空無不驚嘆叫絕、兒童更拍手高呼、欣若雀躍、歡騰之盛況實難描述、花火大會直至夜深始告終了云

承德

承德忠靈塔春期恒例大祭、由祭主〇〇防衞司令官及渡邊熱河省次長祭典委員長等參列下、自今（卅）日午前十時起、嚴肅執行、是日天朗氣清、式典開始時、首由修拔獻饌祝詞、繼由祭主某々司令官朗讀祭文、並實行祭主祭典委員長、遺族代表故田邊中尉嚴父田邊松太郎中將及其他十七名代表等之玉串奉奠、式典終了、准許一般市民之參拜、再自二時起、於外苑廣場、舉行奉納武道運動會、並有高蹺等餘興云

且看今日"選元戎"

本社主辦的全滿象棋比賽大會新京預選會、三十日午後一時於[illegible]舉行

〔預選賽複棋賽成績〕

各選手精神培增、靜坐沉思驕人雅士之風暴露、各自發揮奇志、一時棋式千變、迄至二時四十分複審結果成績如左：

鄭家語（勝）—劉慶春（補）
張國璽棄權
李岫岩（勝）—范雲亭
鄭殿榮（勝）—張天貴
劉世福（勝）—徐寶山
那六緒（勝）—陳永先
高慶山（勝）—張英甫
郭立成（勝）—楊德山
桂　德（勝）—關鴻修
宋恩多（勝）—李　晶

複賽終了、休息十分、由勝者再行比賽、因本週勝者九人、當由本社決定以抽籤法取決、結果宋恩多抽籤幸運竟不戰一勝、其他八名選手又行展開爭鬥、四盤棋手平心靜氣、出兵架砲、聚精會神、各出奇策、結果鄭家語、鄭殿榮那六緒等五君獲得初賽優勝、但那六緒與高慶山二君、平棋兩盤、照立抽籤那君獲勝、如此第一日預選大會、地決賽則待今日（三十一日）上午十時舉開、茲將第一日獲得準決賽資格者及複賽成績誌左：

鄭家語（勝）—李岫岩
鄭殿榮（勝）—劉世福
那六緒（勝）—高慶山
桂　德（勝）—郭立成
宋恩多不戰一勝

照片＝九衢寬子周佐仁（右）在嚴密棋＝上＝成績（揭示板）（街頭上）

確保鑛工充足增進生產能力
徹底調整募集辦法
制定國優校畢業者斡旋要綱

六月上旬開始施行

民生部當局、爲對應我國鑛工業開發之積極要請徹底謀鑛工技能者之圓滑供給、以期鑛工生產力之擴充起見、茲特制定國民優級學校畢業者募集斡旋要綱、以國優畢業者爲對象、圖滿調整鑛工關係事業體之募集斡旋辦法、而期達成所期之目的、該要綱近已函令全國各省、新京特別市、及滿洲鑛工技術員協會、預定自六月上旬起施行、我國礦業、當能更見飛躍

"禁煙之夕"
明日起連辦四夜

新京特別市公署、禁煙總局茲爲再進一層之宣傳、俾使癮片嗜者徹底瞭解鴉毒之害起見特主辦「禁烟之夕」除由無線電向全滿各地播送外復在市內各區舉行電影、講演會、其日期場所規定如左
▽大和通國民學校校庭＝六月一日午後七時
▽西四馬路長春國民學校校庭＝二日午後七時
▽大同公園音樂堂＝三日午後五時
▽協和會館＝四日午後五時

滿洲重機總會

滿洲重機、自卅日午前十時起、於新京本社、召開第四回定時股東總會、至時對取締役並監査役任、及隨同新設專務選取締役制、定款變更等件、加以協議通過後新就任之取締役、有岩本治左衞門、下田一夫、宮崎松郎三氏、他方更因取締役岸本勘太郎氏任期終了、亦決定由八木聞一氏繼其後任、監査役齊藤靖彥氏乃行重任另外由川合正勝氏新任監査役又專務取締役依互選之結果決定爲岩本治左衞門氏、（帝國鋼鐵社長云）

馨香俎豆慰祀英魂
各地忠靈塔同時大祭

大連　大連忠靈塔春季恒例祭、於全國各地呼應之下、而於二十九日夜施行前夜祭、繼由卅日午前十時以別宮大連市長爲祭典委員長、在中央公園聖域嚴重執行、遺族尚有奉納演武大會奉納忠靈一周競手等餘興云

哈爾濱　哈爾濱忠靈塔春季大祭、於三十日午前十時、在南郊五兆屯聖域嚴肅舉行、是日祭場中首由新祭神之遺族繼續日滿軍參道族在哈日滿軍各部隊長代表部隊友好國使臣以及各機關代表等參列下、而嚴肅執行獻饌奏上祭文、玉串奉奠諸儀式、隨後由午前十一時起奉行奉納武道大會云

激戰階段
市籃循環賽

全新京市籃球循環比賽大會今已到了最激烈的作戰階段將於六月七日午後一時就該舉行決勝的大戰了今日（卅一日）的比賽可以謂之准決勝戰、午前十時半將在兒玉公園球場開始、第一場是第一女高對第二女高、其次爲敷島高女對中銀、第一國高對第二國高、東亞對宏文、大興對電業、最後三時許爲治安部對中銀、因治安部和中銀兩隊都是勁旅、實力雄厚、雙方均有全市冠軍希望各有國隊代表多名、所以屆時必有一番肉搏戰況出現於球場云

漢醫考試
下月初間報名

民生部當局、爲培養漢醫人材、本年仍擬援例於八月中旬及十月中旬、在新京、奉天、哈爾濱、延吉、錦州、牡丹江等地施行考試、報名期間定自六月初起至七月末止

泗水救濟難民

【泗水三十日電】日軍政部準備救濟因戰爭而致失業之原住民勞動者、關於修理道路及其他復興事業、亦將使用多數之失業者、此外爲救濟因患病及其他理由而不能工作之難民起見、今乃於泗水市內、在五處設置二萬五千人份之粥廠施粥、以供食於難民、故彼等深甚感銘日軍之溫情云

廣東創設鳴崇學校

【廣東卅日電】廣東政府、爲紀念襄助汪主席和平建國運動、因遭慘殺而故去之曾仲鳴、及沈崇兩氏、乃設立鳴崇學校、以養成挺身於和平建國之中堅人才、該校設於廣東北部「中山紀念堂」附近目下正在建設中、預定於九月一日開學云

力圖農村發展
本年設定七十五個自興村

爲喚起全國農民之自興精神、旺盛農業生產力、以謀農村之更生發展、並以其爲國家根底之農村、而樹立即應國家諸要請之鞏固態勢起見、乃自本年度起、以五個年計畫、設定六百個村爲目標、而行促進全國農村之全面的振興發展、其最初年度之本年度、因係本計畫遂行上最重要之第一年、故除須注全力於以實驗村爲中核、實行自興村各般企畫研究、指導之綜合統一之同時、更致力於調査地方的特異性之實態、而本年度特置重大於縣之指導力、以一縣一村之目標、約設定七十五個村、刻正於各縣旗進行實施中云

獻金

【關東軍恤兵部】
（恤兵獻金）△四九一圓＝新京市東長春大街一〇八滿通街邱時奕
洲基督復臨安息日會（王福原）
【海軍武官府】
△五〇圓＝奉天市瀋陽區大北街增盛源△一〇〇圓＝同永源染廠△五〇圓＝同聚盛工廠△五〇圓＝同東泰石、△一〇〇圓＝同小北街興滿泮行△五〇圓＝同德玉永△二〇圓＝同大東商店△二〇圓＝同聚成善△二〇圓＝同天成紙店△一〇圓＝同王獻棗△一〇〇圓＝同福成瑞△五〇圓＝同至聖大路滿洲開拓青年義勇隊訓練△二〇圓九五錢＝安東市安東第一國民高等學校、△一〇圓＝旭日區南二條通王振東△八圓三〇錢＝安東市安東第三國民高等學校△二〇圓五〇錢＝牡丹江省綏芬河興隆玉樹案△一二五圓＝同五王法慶△一〇圓＝同引水四鄒兆吉△一〇〇圓＝同大[illegible]

康德七年度歲入歲出總決算

據昨日「七年度」總決算公布稿

所管	會計	歲入總計	歲出總計
治安部所管	軍需廠特別會計	[illegible]	[illegible]
治安部所管	軍械廠特別會計	[illegible]	[illegible]
治安部所管	警馬特別會計	[illegible]	[illegible]
民生部所管	禁煙特別會計	[illegible]	[illegible]
經濟部所管	國債金特別會計	[illegible]	[illegible]
經濟部所管	國債整理基金特別會計	[illegible]	[illegible]
經濟部所管	投資特別會計	[illegible]	[illegible]
經濟部所管	國有財產整理資金特別會計	[illegible]	[illegible]
經濟部所管	專賣作業特別會計	[illegible]	[illegible]
經濟部所管	鐵路國債特別會計	[illegible]	[illegible]
經濟部所管	水力電氣建設事業特別會計	[illegible]	[illegible]
交通部所管	郵政特別會計	[illegible]	[illegible]
交通部所管	郵政生命保險特別會計	[illegible]	[illegible]
交通部所管	理水事業特別會計	[illegible]	[illegible]
交通部所管	大東港建設事業特別會計	[illegible]	[illegible]
總務廳所管	地方財政調整資金特別會計	[illegible]	[illegible]
總務廳所管	恩給特別會計	[illegible]	[illegible]
總務廳所管	政府職員共濟特別會計	[illegible]	[illegible]
總務廳所管	科學試驗事業特別會計	[illegible]	[illegible]
總務廳所管	需品特別會計	[illegible]	[illegible]
總務廳所管	臨時國都建設局特別會計	[illegible]	[illegible]
總務廳所管	北邊振興特別會計	[illegible]	[illegible]

大家談

◇…我們東亞、向稱禮儀之邦、道德的高尙、素爲歐美所衷心稱揚我國自從建國以來、朝野官民無不以王道政治的實踐努力邁進、想要光揚東亞道義精神今年恭逢建國十周年的曠古盛典佳年、每月的慶祝紀念行事的典禮、和各種祭禮、是全國官民所共同應當熟知的

◇…本月三十日的忠靈塔春季例祭業已於皇帝陛下臨幸之下嚴肅舉行當日敬謹前往參拜的人很多、今日午前十時更有建國忠靈廟春季例祭的舉行、京市官民更應一致參加祭禮、對建國忠靈表示感謝爲要

哈利巴

何以各界一致認爲最有效最可靠之保健劑

1…製造嚴密故品質特優
2…香甜可口無腥臭難服
3…功效高於魚肝油百倍
4…每日二粒足保持健康
5…量少效大無防碍消化

包裝　壹百粒，伍百粒

田邊藥品株式會社
奉天市青葉町十一番地

HV 108

保肺漿

參茸麥精魚肝油

宇宙製藥公司

發行所奉天鐘樓南

鄭府長孝達告別式啓事

新京市行政處長鄭孝達久病醫藥罔效竟於五月二十七日午後四時半於滿鐵醫院逝世謹家族暨於時局重大爲節約某額並於六月一日午后四時假般若寺舉行告別式謹希故人生前舊雨屆時出席助喪爲盼

親友總代　金名世　王荊山　田芝年
孤子　鄭森田　鄭功田
同啓

精強氣壯

三 SANKYO 共

能期待精力橫溢的
結男兒萌—M

特性　本劑因含有男性生殖腺中之一切有効成分，故較單一之男性荷爾蒙製劑，其性質，其效果，乃有天淵之差，効驗迅速而確，並能接連保持其強精効力。

用法　內服每天三十四片，食後服用　注射每天或兩天一次，每次一．〇公撮

三共株式會社　本社　東京市日本橋區室町
滿洲三共株式會社　奉天市琴平町一
出張所　大連市台山町四〇〇

GENERMON-M

眼疲立刻解消

我們一患目病，維都會用眼劑治療，可是對於眼倦却不會講法解消，其實差不多目病，都因於眼倦所發生，所以不論因用功，做工，讀書，如生眼倦，總要把「速邁兒」點上一…二滴，不但立刻解消目倦，又能防止一切眼疾，更可強化鮮明視力。　二角五・四角五

總發賣　股份有限公司　玉置商店
東京市日本橋區本町一丁目

眼科新劑
速邁兒
SMILE

各地通訊

慶祝建國、東亞競技 運動大會開幕

【哈爾濱】譯成國民身心、驅揚民族協和建國十周年慶祝大運動會並東亞競技大會預選會、已於三十日在馬家溝花園國民學校運動場舉行矣、茲將大會之順序、競技之項目、分列於次

大會順序

一、開會式午後二時參加全員集合、二、全員點呼三、整列完了四、入場行進五、開會宣言、六、日滿兩國旗揭揚、七、日本國歌合唱、八、滿洲國歌齊唱、九、宮城遙拜、十、帝宮遙拜、十一、默禱、十二、標語朗讀、十三、優勝旗返還

一、競技、三時四十分、哈高女舞刀、二、四百米接力▼國民校（男子）安廣、憲民、鄉校、金剛、新城、民和各學校女子民和、安廣、公園香坊、慈惠、砲隊街各學校、▼國民優級（男子）上號、慈惠、撫順南崗北新、郵政各學校女子砲隊、上號、安廣、鄉校、北新、顧鄉屯學校▼在滿國民學校（男女）白梅櫻、花園、桃山各學校▼中等學校、商業二高、三高、哈中、花園、大道館、職業、女高學校、一女高二女高、八百米接力決勝、中等學校商業、二高三高、哈中、大道館、職業、國一、高大學高長農大、北滿、醫大青年學校哈青、俄僑、國際、電業、哈鐵、電一般郵政白系、哈鐵

邁進防水開發事業 當局實施各縣宣傳

【哈爾濱】濱江省防水開發事業局、爲期省民徹底明瞭防水開發之趣意、擬以濱河五常、木蘭、三縣爲重點施與省當局弘報關係者聯絡實施宣傳工作、其宣傳日程如左

△六月十日至二十日、在五常縣境內
△六月二十三日至二十九日在葦河縣
△六月三十日至七月七日在木蘭縣

招集農民講演 土地審定

【安廣】地政科李科長自蒞任以來、關于辦理地政事宜殫盡心力、該科長爲遵籌畫審計、特于月之廿五日招農民來縣、開土地審定及土地等級決定會、詳爲講演、茲將其講演詳情誌左、

一、依於康德九年五月廿九日依土地審定法第八條第一項之規定、業經審決、並依土地等級設定法第六條第一項、將縣其等級決定書、茲決定公示期間、及公示地址、仰即評覽審定書及等級決定書爲要、由前項公示日起、經過六十日後、對於該土地即適用不動產登錄法、再者因以土地等級審決、如認爲其權利有受損害時、或對土地等級決定異議時、得由公示日起六十日內、經由該管地政局市縣旗長、向高等土地審定委員會、或土地等級審查委員會陳請裁決、仰轉農民一體週知云

公主醫院長會議

【通化】康德九年度第一回省下各市縣公立醫院長會議、已於二十九日午前九時、在省會館舉行、出席者有省次長、民生廳長、久保技佐、各市縣醫院長等、協議大東亞戰爭遂行下之公立醫院運營強化及其他各種事項、而期省內衛生機制之完整焉、關於事項並指示事項預如左、

一、公立醫院機構、改革並運營
一、醫藥品之配給機構
一、時局下之救護訓練
一、學校衛生指導
一、病院對行政部門間之連絡

指示事項

公立醫院運營、醫療資材愛護、同効或代用藥品及日本並國產品之使用、醫師看護婦之認可申請及異動、傳染病預防、身體防疫並救護對策

市民捐成績頗良好 銀行會社亦須速納

【哈爾濱】自本年度實行市民捐、自四月中旬、開始以來、由於市民一致之協力下、業將收滿點之好成績、連日由市方統計業核之結果、全市成績達百分之九十二五以上、對此昨由市稅務科尾關科長、發表談話如左、市民之協力、市政實績、已爲畢現無遺、惟法人銀行會社組合之申告成績不甚滿足、頗望前記各團體、及尙未申告之市民諸君、於六月一日以前、速將申告書提交市稅務科、並應將使用完畢評細狀況附記、如超過定限或僞滿報者、一經查出決依定規處罰、

△市民之市民捐申告成績如次（百分比）

埠頭區	九八、二
新陽區	九五、一
南崗區	九二、八
馬家區	九三、三
東傳家區	八五、八
西傳家區	九三、二
顧鄉區	九四、六
香坊區	八九、六
松浦區	九四、八

右以全市十五萬戶比率、約爲百分之九二、五以上實爲佳良之成績云

道教四平支部 七月中旬結成

【四平】道教總會四平省支部、已於廿五日、在協和會省本部、舉行結成準備委員會、當時各縣代表出席者、達三十餘名、協議結果、定於七月十七日正式舉行結成式

對社會教化功勞者 省署將舉行表彰式

【四平】四平省公署、以時此建國十周年之佳辰又值新省開設一周年紀念爲昂揚禮敎之向上、並社會敎化事業之猛進、確以強化敎興行事預定於七月一日舉行市縣社會敎化功勞者、表彰狀授予式、先於六月八日、派員在民生部、舉行傳達式、六月中旬、舉行市縣傳達式、全省社會敎化功勞者、計誌行者四名、孝子二名、節婦二十七名云

忠魂碑招魂祭 嚴肅舉行

【四平】本月卅日、全滿一齊舉行春季忠魂碑大祭、四平市公署、協和會市本部、共同舉辦之下、已於先期通知各界、是以當日市內所有機關團體、學校學生、於上午十時、咸集於中央公園忠魂碑前舉行隆重招魂祭儀式頗爲隆重云

崔警尉之義舉 救濟貧病工人

【四平】張玉書（二九）遼陽縣劉二堡住家、他有老母妻子、於今年春季、自已從家走出、到西安作勞工、最近他左胳膊生病、於前數日來到四平市、住在旅店內、生活頓感困難、又患時疫、被店主逐出、乃流落街頭乞討於本月廿八日的早晨、病體加重、扶掙到二馬路正發祥小雜舖門前、昏到在地、經人發見、報告市警務科由保安股警尉崔恩裕氏、偕役一實施應急治療伊始蘇醒、能以動轉、訊明上述實情、崔警尉惻然憫之、當即慨解仁囊相助用馬車載往火車站、爲之購買車票、使之歸故里

置重建國精神體認 濛江縣政監察開始

【濛江】爲促進縣政運營之積極的進展、本年度縣自體監察計劃、根據省方之監察根本方針及實施事項、業經擬定實施、由縣長夏福麟、副縣長佐藤擔任監察官、組織監察班三班分別以庶務科長等爲班長、自五月二十一日起、凡一月間、對縣署各股各警察署各街村公所、分別實施監察、除一般事項外、並特別注重於建國精神之體得及實踐民衆訓練及民心把握紀綱肅正、及服務紀律、政務實施及事務能力增進等項、實行嚴正公平之監察、藉貫完成國策遂行國勢振興之一翼云

近期舉行結束 雙街登錄分室

【通陽】縣登錄官、劉屬官率同員司、在雙街設分室、續發東地區、各街村未領訖之土地執照、規定四自二月一日至六月初旬止、在定期內、該屬官等熱心辦公、不眠不休、商民感戴非淺、正堵縣當局、蒞臨興情常在雙街、設分室、是爲利國便民云

生產加工品展 定於七月一日舉開

【四平】大東亞聖戰下、所有生產並加工業、殊爲重要、四平省公署、依據建國十周年慶祝紀念事業之一、定擬於七月一日起、至五日間、舉開四平省生產加工品展覽會、地址在滿洲國民學校、現正由省下出品物者、按以下各部期揀選提出、△第一部—爲服飾及附屬品△第二部—爲生活必需品△第三部—爲食料品類△第四部—爲雜品類、目下各關係者正着手准備中、省次長任審查委員長、如認爲出品優良一等、即獎三百元、二等二百元、三等百元、四、五等各五十元云、

白俄密林生物學家 功績紀念之夕

【哈爾濱】白系俄人作家拜闊夫、過去對密林生態會加以深甚之生物學的考察、而於生物學上開闢獨特之境地、其「作家生活四十年紀念之夕」於二十九日午後七時、假滿鐵厚生會館盛大舉行、計有講演會、劇、展覽會、等豪華節目、以資慰賞該作家文筆之勞、開會時首由香川哈爾濱文協會委員長致開會辭、旋由中島該協會長、馬特克夫斯基白系俄人事務局長代理致詞、其後、由拜闊夫講演、各方面祝詞、披露祝電、繼而舉行紀念品贈呈式、於茲第一部紀念式典乃告終了、繼之開始第二部記念式典、演映密林茅舍「密林所見」等拜闊夫二篇傑作並於別室披露拜闊夫所有之動物剝製、照片、繪畫以及其他等作品於茲、該記念之夕始於意義深遠裡閉幕云

縣考升警尉補

【通化】縣警務科、爲强化警下各警務署警長之陣容、定期舉行考試升警尉補、各署警長參加考試者、計二十七名、由縣警務科長等主試云

國婦支部定期 開常務役員會

【通化】國防婦人會通化市支部、預定六月八日午前十時假市本部事務長室開分會常務役員會議、同席協議事項如左記

一、第一回慰問品募集之件
二、啓化區分會軍病院慰問之件
三、金屬品回收運動概要
四、米穀回收運動概要
五、濟陽日實施事項
六、分會各班分擔事業研究

滿洲工業役員會

【奉天】滿洲工業會、於廿九日午後二時半、假該會々議室、舉開定例役員會、附議左開數項、業已決定、

一、今秋於新京滿州與安東所舉開之朝鮮工業協會、於大會終了後、招待出席該大會之全鮮工業者代表、決定於奉天舉開滿鮮工業者懇談會、近將發送正式招待狀

二、缺員理事二名補充之件、決定推薦根本富士雄（滿洲工廠社長）中村繁次（滿洲電業奉天支店長）兩氏、且協同前理事長山本盛正氏之推薦後任決定昇格現副理事長稅田繼人氏

哈市火警

【哈爾濱】二十八日午後四時半許、新陽區維民里七十六號住戶、陳李兩家之柴草中、忽發生火災、時値西風怒吼、一時火花、烟氣與塵土飛揚、遮漫天日、該管道裡警察署即以電話通告消防署、並與日系警長宮島顯郎、緊急動員滿警、努力救火、以後消防車趕到、但直至二十九日晨、火始全熄、損失頗爲重大云

將考試助產士

【奉天】爲强化助產士陣容、奉天省第五回助產士考試、將於六月廿一日、在營口奉天、舉行學術考試七月十九日在奉天舉行實地考試云

大石橋娘娘廟會 省署派遣宣撫班

【奉天】省公署爲使民衆徹底對時局認識、而對國家之精神體得易塲、更期將敵性之流言蜚語撲滅計、乃決定利用本月卅日起至六月二日大石橋娘娘廟會期間、由省公署編成特殊宣撫工作班、赴現地實施宣撫工作其宣傳方針及班員其誌如左、

“宣傳方針”

一、對現下時局認識工作
二、對國家觀念之培養及國民意氣之昂揚
三、流言蜚語之撲滅
四、資源開發及獲致增產並出貨宣傳工作
五、國防勢態及國兵法之宣傳
六、國民勞力之充實工作
七、講談調查宣傳工作
八、勞片聯絡工作

“宣傳方法”

一、電影分新聞片及文化片
二、紙芝居
三、講演工作班長大塚文教科長、班長教審督察股長總務班雜波、近藤陳各屬官、情報班丸山、佐藤川電影班湯屬官、梅村技士外二名滿系雇員等

吉林地區滿系事務長議會 在楡樹盛大舉行

【楡樹】協和會之組織、乃基於建國精神之眞髓、以創建道義政治爲主旨、而對於已往會運動之過程、以過去十數年間之經驗、實具有光輝不朽實績、惟我楡邑會館前自康德三年九月開始創辦以來、歷經幾多艱難險阻、竟能克服一切、以至於今、且於去歲之初、以再引會務機構强化、並以本縣新協和會館落成等爲契機、更行努力會務之發展、無不力求改善向上、精益求精、此次吉林地區滿系事務長議會云

都富市長視事 訓示職員

【哈爾濱】新任都富副市長、於廿八日午前九時由市署全員堵列歡迎下登廳、更於九時十分在總市長室、與山口前任副市長行事務接交、又召集全體職員、由都富副市長訓示、其要旨如左

檢察官榮陞廳長 官民等赴站歡迎

【雙城】本邑區檢察廳、檢察官王康齡氏、去歲本月由濱江榮轉本縣、因該氏爲法界老手、素負折獄之才、案無大小莫不明察、以致冤抑者昭雪、奸邪者當前、亦無不畏懼、本司法獨立之原則

縣署產業科舉行 勞力除草講習會

【遼陽】縣產業科於本月廿八日午後一時、召集產業科職員、與農合作社員、各街村產業事務員等、在指導農場、開勞力除草講習會、講述勞力事務及除草方法、俾指導農村向產業開發增加產量之目標邁進云

檢查衛生 縣長率員出動

【安廣】查初夏已屆、氣候不宜、正百疫流行之期、本縣當局、爲防患未然計、特於月之廿五日、由縣長于爾讓氏、率僚屬實施按戶嚴查衛生、合格者發給證書不合格者三日復查由此看來、安縣流疫可告絕跡云

廢止區費 減輕民衆負擔

【遼陽】市署因市民捐已於本年實施、深慮市民不勝負擔、特於二十二日午後一時於市署會議室、召集全市區長議區費廢止問題、討論結果、決由本年七月一日起實行廢止云

開農產競作會 實行方法現已決定

【奉天】努力增產農產民強化兼實施第二期五年增產計劃而由興農主催的多收穫優良農產競作會、更今年繼續熱烈實施、奉天省本爲穀倉地帶、而爲呼應此種計劃、由省公署通令全省各縣一致實施其方法如左、

一、舉辦要領
二、作物爲水稻、大豆、高粱、棉花、洋麻、亞麻
三、出品者爲各縣農民作者
四、出品面積、水稻二畝、大豆十畝、高粱十畝、棉花十畝、洋麻十畝、
五、賞金額等三百元、二等一百五十元、三等一百元、四等五十元、此外尙支給由當地到奉天旅費、
六、在收穫當時由各縣街村分別舉行、希望民本戰時下增產計實有努力多收而得賞金賞狀有名利雙收

吉林專刊

省禁煙促進委員會 討論事項決定

吉林省禁煙促進委員會、舉行第一次會議、卷三閣下、故左相伴討下、已於日昨（三十日）午後六時起、假市內三經路白山會館、舉行懇談會、當時之出席者計有陳吉林市長、協和會吉林市本部長、以及各關係要人云

（一）、關於禁煙政策之徹底（二）、去年度康德八年度實施狀況（三）、康德九年度計劃

樹立教育擴充計劃

吉林省民生廳教育當局、鑒於初等教育、國民高等學校、自康德九年度至十一年度、樹立初等教育擴充三年計劃

第五國高學校今春開校

北山廟會迫近 設施周密警網

吉林北山廟會迫近、吉林市警察廳司法科積極設當局、爲謀禁止屆時之小竊活動計刻正擬劃各刑事商行檢查勤務外、事前由吉林市防犯協會告知市民遊山者之防犯常識、對於所攜帶之財物、要非常留意、且不可

窃犯售物被捕

【四平】常傳生（三二）是萬匠、現住所四平市紅梅町三五番、因好賭耍、來錢不

民敎館講習生 第二期卒業式

【依蘭】縣立民衆敎育館長葛同文氏、原爲本縣敎育界最優之人材、自接充館長後即奮力改善民衆敎育之普及因此每期修了之學生成績、皆異優秀、久爲一般所欽仰者、該館第二期生徒、亦修業終了、於日前十一時、特舉行修了式、當時本縣各機關多有官員、參與本式典之擧行云

各雜業組合員 一律援取指紋

吉林市警察廳、現正在辦理雜業組合、全部雜業組合員、一律援取指紋中

新省次長繼任 體聯理事長職

吉林省體育聯盟吉林省事務局理事長五十子卷三氏（即前省次長）已經昇開拓總局長、今新任吉林省次長飯澤重一氏新任後即兼任爲該事業之理事長云

哈劇公演

協和會吉林市本部、由哈爾濱劇團之應請、財閥軍警家族、於五月二十八日首在市公會堂公演、成績頗屬良好、而該劇團之演技亦有相當訓練之所致也、當選演國境地帶、秋風雨劇、觀衆皆表同情好感、打破當前記錄、能歡樂而歸云

體協坂口氏逝世

吉林市體育協會主事坂口明氏、爲人忠厚、在吉從事於體育界已五年許、該氏於今春不幸罹重腦病、於四月九日因病勢漸重、即入市立醫民病院療養、但至今仍不見功效、而忽於月之廿九日零時三十四分、於該病院內故去、後得此消息之市體育職員均莫不痛惜云

促進納稅報國 舉開演劇大會

吉林稅捐局、依據納稅報國之大使命、督勵商民依法納稅、向來本市之收稅成績、足證市民遂行國策

忠靈廟春季祭 全市一致遙拜

協和會吉林市本部、基於中央命令、當五月三十一日建國忠靈廟春季例祭之同日午前八時除有汽笛傳知市民外吉林市一齊對建國忠靈廟舉行遙拜、並市民每戶揭揚國旗、表示懷念英忠云

神社春季招魂祭 市民參加者踴躍

吉林市當局、爲謀市民信神觀念增進、於五月卅日十時於吉林神社春季招魂祭之同時除各機關、團體、學校等前往參拜外、市民亦均往參加頗呈一時之盛況云

華北通訊

改進社會敎育 討論應行方策

【北京】華北社會敎育協進會、關於一切工作積極進行、茲於日前在敎育總署西花廳舉行座談會、出席者二十餘人、對今後推行新中國社會敎育之方策、討論頗爲詳細

攷證太祖忌辰 爲七月十五日

【厚和】巴盟公署禮教股長文都爾護氏、以太祖成吉思汗之忌辰紀念、向皆謂爲陰曆七月十二日、茲據蒙古史料詳加考證、及元史譯文、馬哥寺紀遊記、日文成吉思汗傳等之參照、確定應改爲七月十五日、現已呈公署已呈請政務院、通令各盟旗政廳一律知照云

經濟封鎖收效 共匪團已待斃

【大同】被日追擊而逃竄之殘匪軍、在晉北山岳地帶藉掠奪財物保全殘命、但昨年政府實行經濟封鎖

開採湯陰煤礦

【開封】河南省湯陰縣西部鶴壁集一帶之煤礦其埋藏量過去曾推定爲二億噸、自民國二十七年以來、即擬定大開採計畫、迄未實行、但該地之幾距、今因我方政治修明、彼等業已漸次透透、今該礦、此次與日本鑛業株式會社及中國方面股東五名計畫共同開採、日前已簽字完畢、該礦日產五萬噸、爲防止流入敵地區、近已由政府以適當價格收買、該礦者亦頗協力云

碎珊瑚 續集 （一三七）

天籟生著 宋培菡繪

於是相與一笑、爾時二人都笑了、兩個使女在屋的東北隅上、是另有一個小屏風、二人侍候着都已睡下掩上各街的簾子、把大燈泡子拉閉、只有幾個小奶泡在亮着、屋裡的光明、已減去十之六七、這時漸漸沉寂了、也有了鼻息之聲、西牀上雲珠在蒙蒙頭、蔡英卻用被頭掩住了眼角、東牀上麗珠業已鼾聲雷動、長脫脫的睡得十分香穩、闊媛卻眼巴巴的只望着每個人的牀頭、和南窗下一張寫字台上、幾個立燈、在殘寫陪光、心血在一滴一滴的、隔着壁上的鐘擺、的打、的打、一下一下的顫動着、這時房裡越法的悄無聲息了、樓外的一切、天色入睡、也是萬籟俱寂、已入夜深的時候、隔壁玉明牀上、不時的吱呀吱呀一陣、不是牀腳輻軸的活動、便是帳子支柱的搖擺、接着長吁短歎、在翻來覆去的、一直鬧到下一點多鐘才寂然了、猛然燈火一閃、似乎微微發一小響、房裡頓成黑暗世界、原來走了電這三樓胡九小姐房裡電燈、全部滅了、聽嘩的一響、一點燈光如豆、兩個使女點上四枝洋蠟、分插在三個牀頭、闊媛一抬身道、怎麼的、鉛絲斷了嗎？趕緊告訴管氣房去修理、翠顧笑道、不是的、因爲修理電燈、大概用不了天亮就好完了、白天、經全府通過、小姐您睡吧、闊媛一笑、留了翠顧一眼、便敬下了、兩個使女也回到自已牀上去、可是這三四寸長的小蠟頭、沒有三四十分鐘、宅院沒有一點鐘、便都衝子了、也眞羨氣、沒差兩分鐘、老鬥既顧同生、更甘共死的誓詞、也讓了讒語啦先後消滅了光明、路上黑暗同一的運命、沒到下半夜三點鐘、房裡又成黑闇世界了、於是各牀上、悄無聲跡、似都沉入了人天之夢、其實不然、又好似都在翻玩着秋的深長之夜、忽然白雲珠在睡夢之中、一擺翠英、同時一掀被頭、這時雖然房裡沉黑、被窗簾遮住外面的中天之月、可是在這華麗寬闊的香房裡、多少能看出一點影動、而衆二人樓過氣工、火號將純、尤能勦一切！悉悄悄推被摸下牀墻在牀後、看東牀上一人、悄無聲響的提下地、攝手攝腳的、雙行驚伏、輕向屏後的北面到那邊去、緊挨着一人也下了地、到屏後壁地面下去、蔡英一撞雲珠、摸索着追隨在二人身後、一步也沒落下、一南一北、分爬着到屏後的兩頭、奇怪極啦、一人掀起玉明帳子、一影身便鑽了進去、那一個人、卻悄悄的跟住那人也一掀牀圍、竟伏身到牀下邊去了於是蔡英和雲珠、也分握了玉明的牀頭牀尾、究竟要探聽探聽這不可形容的一場胡塗事、在牀上高臥的渾元酣、正睡得混天二地、一翻身驚醒、被那人一陣、摁住四肢、同時堵住了唇舌、玉明嚇了一跳、一甩頭、低低的道、不能話、在人這兒住着、你還歡歡樂樂的、叫胡闊媛知道怪你嗎？

神效並暢銷
七ふく
ひゑぐすり
（七福牌 清瀉百毒丸）
主治
一去頭火上昇通大小便
一瀉梅毒痳病各種毒症
大阪高津表門筋
祖傳七福牌正舖 伊藤長兵衛
振替大阪九七二二 電南七二九

擦勞滅
久負盛名除勞良藥
萬千癒者早已證實
一經塗擦『擦勞滅』確能疏散鬱血，暢通循環，減輕一切疼痛，迅速恢復一日精神，人人宜備一瓶，以作日常除勞劑

主治 風濕骨痛 腰疲背痛 手足麻木 皮膚搔癢 運動疲勞 蚊蟲咬傷
包裝 二〇公分 三五公分
日本名 サロメチール
奉天市青葉町一一 田邊藥品株式會社

新肝精
萬人爭購的保健品
男女老少的護身符
健全的精神存在健全的身體、採用本品、轉弱成强、强者益壯、抗病力增加、延年益壽：
●血虧體弱●未老先衰
●易感疲乏●精力減退
本品奇効驚人！
各大藥房皆有出售
天津・大連・奉天・上海
滿洲藤澤友吉商店 株式會社
NK.173

治淋特效
治尿塞
誰說難治？
信本 效果
人云亦云，誰都以爲淋病難治・事實昭然，無庸贅述・然而經因醫學家苦心研究的結果，竟把這千古懸案，一刀兩斷了・考查從來底淋藥・往往是給患者一時的效果，就是治好了也容易復發・這是患者中十之八九底隱痛・治尿塞是最新化學療法劑・功能殺菌，排膿・止痛，利尿，勿論輕重淋病，約在三一五日內斷根，永遠不復發・此外對於婦女淋菌性尿道疾患效果亦極顯著・

股份有限公司 滿洲柳韓公司
奉天市義光街五段九六號
聯行：大連市大黑町二九號
京城・天津・臺北
包裝：24片

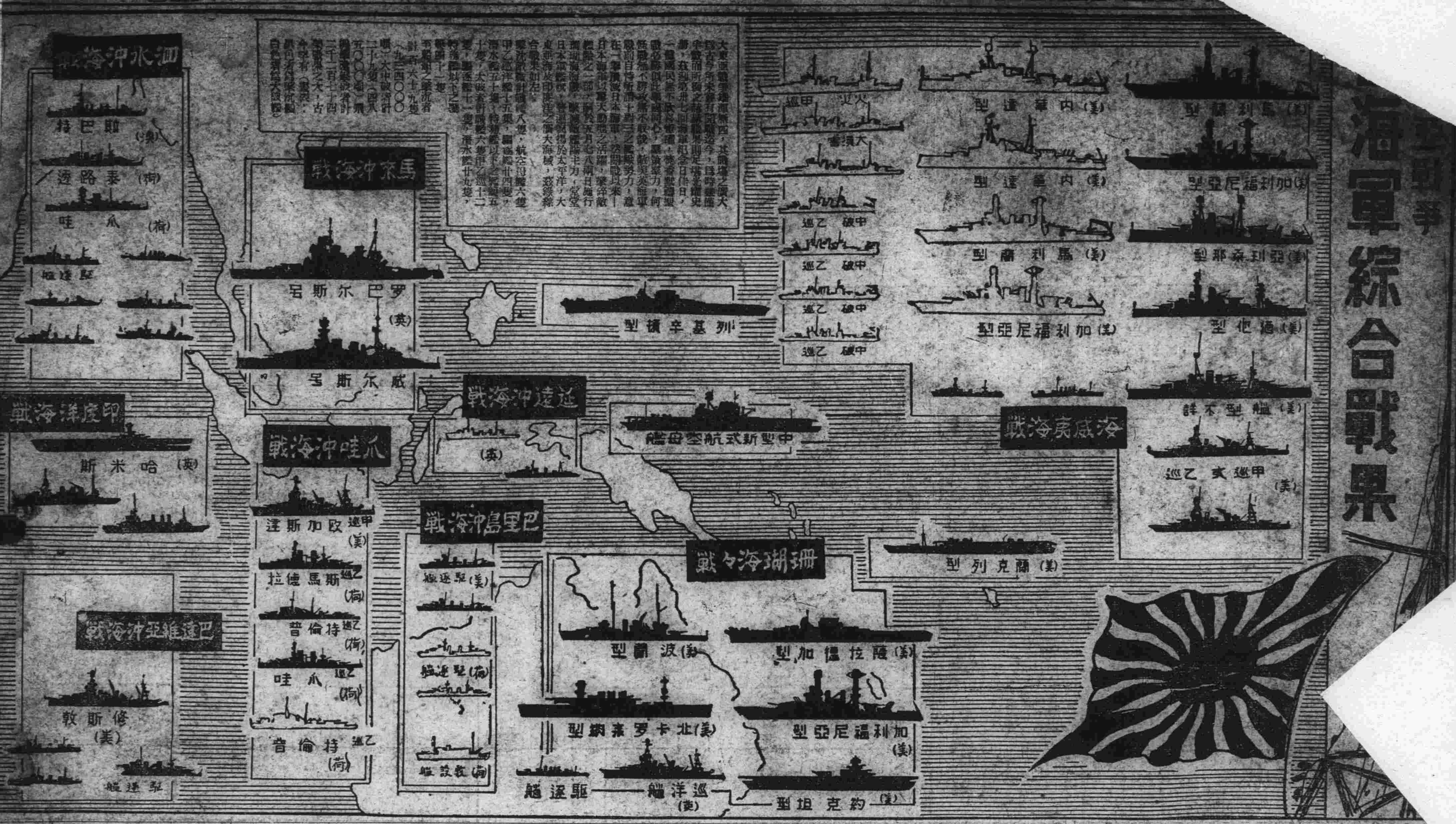

大東亞戰爭爆發以來，其戰場之廣大，為古今所未曾有。開戰迄今，時時變幻無常，而所獲之赫赫戰果，則足堪並耀史冊，茲迎第卅七回海軍紀念日佳日，一億國民莫不欣喜雀躍，與此專國同心，愈發努力，何時戰無不勝攻無不取哉，彼英美海軍戰前自恃斬新十對三之艦隊勢力，意在一擊殲滅日本海軍，然開戰以來，日本海軍以偉大勁烈之活躍，擊碎敵艦隊之一部，繼於五月七八兩日施行珊瑚海海戰，殲滅英艦隊主力，堂堂日本軍艦旗，高揭翻揚於太平洋，大東亞海及印度洋之廣大海域，茲錄綜合戰果如左：

擊沈敵艦計戰艦八隻，航空母艦六隻，甲乙巡洋艦十五隻，驅逐艦卅四隻，潛水艦五十隻，特務艦以下之艦艇五十隻，大破者計戰艦六隻，甲乙巡十二隻，驅逐艦十一隻，潛水艦廿九隻，特務艦以下之艦艇十一隻

予船舶之擊沉者計百六十九隻（九二四〇〇〇噸）大中破者計二十九隻（四八五〇〇〇噸）飛機擊落擊破者計二千二百七十四架，戰果之大，古今罕有，我方損失僅有航空母艦一隻，其他[illegible]

藝文

論秋螢的創作

（由嘗）

滿洲的文壇荒涼，這是早已經有人喊過了，並且為了開經這荒涼，更有很多人努過力。其實在滿洲所謂荒涼的，並不只是文壇，而是文壇的對象－讀者。近來常常有人喊「滿洲的出版物缺乏」其實這些人大都是沒有什麼知識的，假如領他到書舖一看，裏面書是他曾經讀過的書嗎，還是決不能的。所以高喊「缺乏」者，不過是唱一唱高調而已。然而充滿在書舖內的，除了一些零碎的歌本考試大全外所餘的真正讀物，大半都不是滿洲的東西，縱然有一些，然亦多不被讀者發現。其實，讀者們多半是沒有真正的眼光，而盲從的，先前既有人給滿洲套上一個「沒有作家」的帽子，而一般讀者，當然也隨之對滿洲的一切鄙視起來所以漸々地，滿洲的讀者與滿洲的作家疏遠了。

這實在是一個叫我們看了傷心的慘狀，因此我們也想找一個挽救的辦法。不過讀者們既不知自悟，便需要批評家給他們去發掘的，至於發掘出來的結果究竟成功與否，那只有看發掘者的眼光，與被發掘者的作品如何了。

提到王秋螢氏，滿洲也許有些人已認識了，這位作家了不過他的地位我們不必在這裏給他按在一流和二流裏僅以他的作品，裝訂成冊的有三本，去故集，小工車，河流的底層，前二本都是短篇的集子，後一本是長篇，他的短篇出得很沒有程次，在他的小工車序裏說：『除了小工車，血債，與另外三篇是過去故集出版後的新作其餘幾篇都是去故集出版時刪去的東西。』另外的三篇沒有指出名，所以在作品的先後裏，已分不出作者的筆鋒有沒有微々的變動了。

不過總合起來觀看，每一篇也都充滿了淒涼與憂愁，可見作者是永久在「人道主義」的立場上，發掘底級層的慘像的。聞作者的環境是特別不佳的，而在這不佳的環境下幸者竟能忍着痛，為一般不幸的人海人發出些呼聲這是令人十分佩服的，不過這呼聲是微弱的，作者的弱點是在剪裁與修詞方面均欠修養，然而正因為這樣，反越使人窺破了作者另一方面自身的生活的苦痛，所以也更令人敬佩了。

魯迅在他的中國新文學大系小說二導言中說：『我並不是說，苦惱是藝術的源淵，為了藝術，應該使作家們永久陷在苦惱裏，不過在彼兒非的時候，這話是有些真實的』那彼兒非的原詩是『聽說你使你的男人很幸福，我希望不至于此，因為他是苦惱的夜鶯，而今沉默在幸福裡了。苛待他罷，使他因此常常唱出甜美的歌來』

由此觀之，一個藝術家的困苦，在身體與生活上固然不良，而在藝術上，實在是遠勝於幸福者流了。

秋螢先生，固然已唱出甜美的歌來了，然而這只是環境的所造成的。前者，我已經提出了剪裁與修詞是欠修養的，中的耳環急入，對於陪音與拍子上還是走調，固然這缺點我們是能原諒，不過在可能的範圍內，我們終希望他是進步的。

現在僅以兩個短篇的集子討論一下。

小工車一篇，是作者自認為『比較……滿意的』但中間的故事很像一些舊小說的寫法，自老麵包上車賣票，回家，生活的逼來，賭博，輸錢，上車，偷錢，開除，子被咬，一段一段無甚起伏落無聚無慢，剪裁上的工夫是大沒有了。並且作者對於每一篇中人們性格表現亦微感欠缺，如老麵包便叫他去賭博，那實在有些破壞了他的性格了。並且作者要使這件事情流入悲慘，便由各方面向文中主人翁身上拉一些悲慘的事情，當然這事情到來是在人意想之中的。不過一時拉得太多，或過火，便容易流入不自然的姿態，所以一個作家寫作的時候，體裁雖多，而必須分得清晰『當取之，則取之』『當棄之則棄之』的。如果只以為這幾句好，或這一段好，而不分清紅皂白一齊拉來，那實有破壞全篇的危險的。魯迅先生有一篇『藥』全篇只有四段，第一段小栓子的吃藥，第二段賣藥者到華大媽店內吹牛，第三段，第四段，便是華大媽上墳了。這四段都剪得非常齊，驟然看去似乎有些兀突然而事實卻清清白白地擺在我們的面前了。並且因有了上二段的陪襯，第三段華大媽上墳，寫得淒淒切切，令人讀之好不傷慘

一般人只知魯迅偉大，其實魯迅尖銳的筆鋒是很少能在創作中露出來的，他創作的優點我以為除了剪裁，便是性格的表現。

秋螢先生的剪裁雖是抽象的，而在這抽象中卻充分的流露出他對藝術的忠心，如一個勞苦者的生活，他每一個動做差不多都要寫，這在小工車中的血債，去故集中的礦坑都能看得出來的他對於每一個悲慘的場面，均以忠實的密觀照所見到的一切寫下去，而絕沒有取巧的地方。這種寫法，滿洲的作家是很少的，設一個比喻來說吧！小松氏與他便是對立的小松氏常以文詞的華麗而忽略了意義，而秋螢氏只以忠實的客觀，寫他的所見。並且小松氏的作品內容，常容易為自諸大作家（這是有所指的）而秋螢氏則非把他吞進肚內的東西溶成己的血液以後是不肯吐出來的，不過這兩作家各有各的缺點，以孔子的話分之，小松是『文而不文』而秋螢氏是『質而不文』以文比質，正如拿美麗無補於實際的花去比不美麗而有補於實際的糧食，故秋螢氏確是還勝於小松氏了（以上並非為二作家挑撥，更非向小松尋釁實在我有感如此，那本藝術良心而說出。）（未完）

別把池岸弄暗

京女高 綠金

荷葉上是何人的淚？
請別把荷葉壓碎
因為愛荷的人就要歸來
會問弄碎荷葉的人是誰

×

那時池中的蓮花已睡
正楊柳偷約漣漪的水
只有我在這池邊徘徊
誰？像有人在陽岸窺

×

有那柳絲在岸邊輕揮
知是微風在掃月兒的光輝！
請別；別把那池兒弄暗
因為我們是約在月明時候相會

四二、五、一一 抄舊作於教室內

每日特輯 戲劇

漫談 舊劇上的板眼

舊劇上的板古人謂之拍其物以三塊小木板為之上邊放兩塊下邊一塊有棱，以棱激音能夠洽合宮聲的為上，到演劇的時候，掌鼓的人就以左手實為全台的領袖，或起或落或緩，或急全視此手，譬如慢板二簧，開首兩句必極緩，以下便催而急，然到底不換板的仍係三眼，唱工精到，第一須先一合板，戲詞多或數十字十餘字，少或八九字六七字不等，每多一字即多一眼奇偶不同，然而吞吐遲速之間一必須預擬求合，否則以腔足之，稍差一呼吸之頃，便過一眼，即不合拍，戲劇界謂之走板，鼓師一聽到這個情形或高聲響鑿以警之，或速敲過逐以救濟之聰明一點的人，即偶為或違，自已必能彌縫補救，稱為藝拙的人。一走則無不走，鼓師搖首他顧台下鬨然發笑，不若素稱名角的，隨意發腔莫不應節，或故促之使窒，或故緩之使過，及至句止腔終，仍復不差累黍，空者謂之閃板，過者謂之趕板，有意作驚人之舉，與做詩的人好和險韻一樣，變化神奇，但又非紙墨間所能盡述，因此多二三等角色都能翻新花樣歡喜閃板及趕板所以一走板的時候佔多數

菊話 後台規則

舊劇場之後臺，組織甚為完備，規則之嚴，勝於國法無論大小角色，但有犯規則者，可即組臨時法庭審判處罰之，法庭之組織。以鼓老為審判官，伙夫為執刑者各行代表列席旁聽，以視其判斷是否公允，罪律約分三等

第一等罪　逐出伶界永不得搭班演劇
第二等罪　杖責若干
第三等罪　罰點香燭領罪於祖師爺前

伶界份子複雜，萬有不齊，其行為高尚而自愛者實屬少數，大多數缺乏知識，每多不檢，而對於後臺規則，獨能恪守，蓋有敬畏祖師爺之觀念焉，伶界所奉之祖師者為老郎神，相傳即古之唐明皇也，彼等心理中，以為戲劇所有傳自祖師演劇之好壞祖師爺實在暗中主持之，故若觸怒祖師，祖師必予以懲罰，獻技時弊且百出，安能立足於舞臺，以故伶人於下後臺時，必先向祖師行禮，然後向四週拱揖（謂之拜前臺）所以求神佑也

右為坤伶王雨雲御碑亭之劇照（記者按：王伶年不逾十五而甘來於國都新民戲院表演玉堂春，轅絲洞，琵琶詞各齣頗得顧曲家之好評，唱作雖未登上乘，然念白確有獨到之處，倘此後該伶努力修養技藝他日不難聲震菊壇也）

銀青劇團 將排演巴金的「家」

俗夫

提起銀青劇團這四個字來在國都人士的耳目裡還不至於太陌生吧！誰都知道該劇團在過去是曾有過多次的成功演出的，就像『沉淵』『人之初』（即『茶花女』『金銀世界』）……等的公演，都能在滿洲的話劇界裡建樹了不朽的偉大的功績，即於滿洲的戲劇史上也可說是留下了最光輝之一頁。因此銀青劇團雖然只是一個普通的業餘劇團，但是該劇團以往對於滿洲的話劇界的貢獻，不能不說是一個强而有力者。

銀青劇團成立到現在已有三年的歷史了，一個完全不以營利為目的的純業餘劇團竟能支持到三年之久，這已是值得令人佩服的了，但是聽說最近該劇團裡又加了一些新人，這一些愛好藝術的青年男女，不畏艱難，忍受辛苦，在每天業餘極短的時間裡努力的練習，那種為藝術而犧牲的精神與苦幹的態度，真是令人敬佩已極，銀青劇團在過去因曾有過多次的成功演出，所以該劇團裡對於演劇有豐富經驗的演員當然很多，這次再加上上述的那一些新人，所以拿目下該劇團的陣容來說，可說是比以前更加堅强，人材方面更為高出，這在滿洲劇運的新戰線上，真不能不說是一股生力軍了，同時也不能不說是推進滿洲劇運的一大原動力。

巴金名著『家』在上海早已早給人搬上銀幕及舞台了，可是在滿洲卻從未聽說過某某劇團敢來試演，這原因第一『家』裡的角色太多，就單拿女角色來說在『家』裡就有十一名之多，像這樣多的女角色而且又因為都是一些重要角色的關係，所以在一個普通的話劇團裡，一時難以找到這樣多的適合於『家』裡的女人角色的女演員，第二『家』裡的佈景是需要一筆大的款子的，這在普通的話劇團裡也不能不說是一個困難問題，上面已經說過了銀青劇團目下是擁有過剩的優秀男女演員的，再加上過去種種的經驗以及經費十分充裕等的好條件下，所以筆者相信銀青劇團此次對於『家』的公演絕不是單單出於好奇心的，它一定會有十二分的把握，絕不會讓我們感到失望！願希望銀青劇團從現在開始加倍的努力下去，在不久的將來好在我們這塊藝術荒涼的土上開一朵光輝燦爛的藝術之花！

『臉譜』為國都名票賈君普智所贈（上）穆柯寨之孟良（下）焦贊

上海影星劇團 露演的頭一天

傅威廉和尤胖子 一是一個味兒一

一九四二年五月十六日上午十二時，我進了奉天國際劇場的門，來看由上海來的傅威廉領導的影星劇團。

最先是電影，目的非此不在話下。

電影完了，休息十分，于是節目開始，第一，傅威廉致詞，于是一臺下就鼓掌，這通一通之後又走回台里去，……致詞大意是『我們有七八千圓的佈景可惜在上海』云云。

第二，歌唱支那之夜，唱的鬼哭狼嚎，五音不全，但目的非此也不在話下。然而我覺到奇怪，為什麼上海來的劇團，到這來唱日本歌呢？是表示日本話不分子滿洲人聽？也覺得這合乎滿洲人的嗜好麼？我感到受了侮辱。

第三，拉胡唱歌，台下鼓掌，也不在話下。

第四，是劇了『滿園春色』倒不是劇，文明戲不是文明戲，兩個局促擾氣。

髦兒戲

[illegible]

北京的街頭

（唯）

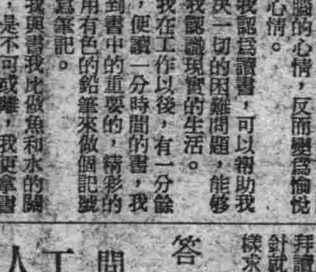

集聚許多省分不同語言的人們，在每一條街市或背巷中開設一些出售貨品的大小商舖，他們的資本既有所不同，而貨色的良劣與售價的多寡更顯然懸殊，因此，在北京市街上買一件貨物，而想着貨色與價錢同一的價錢，那真是難乎其難的一回事了！

例如以說我們日常需用的毛巾一項來說，甲家售價是六角，而乙家則要一元，您如果高起興來走到第三家去問時，很容易的售價就變成一塊四角了。他們在要價的時候，本來知道『謊』要得有點過火，所以當時說明一塊四角的同時，還向您補充一句話：

『這東西元全是純棉線，是從前存的貨，假如現在來的貨那就非賣二元以上不可了！』最後又出一聲『嘻々』表示他[illegible]價』這是北京市上商舖裏一種通有的習慣。

『三角錢賣不賣？』您回口價。他毫不思索的拿起來算錢，一顛加六去四之後，笑了笑徹自然而話也說的極自然：『您不在乎三角兩角錢，那麼您再多化四角錢得啦！』

他把那條售價一元四角的毛巾交到您的手里了，但在態度上還故意表示着是『忍痛』出售。您可以再回口價，他當然也可能把『再多化四角』改為『多化兩角』的了。

到處充滿了這種『要價』與『還價』的聲浪！每一個商人的面孔上都顯露着奸巧騙詐的神氣，可是在他們商舖的櫃台傍卻又明幌々掛着一塊匾：『童叟無欺』！

商人道德

我與書

方文

為了這些我受了不少人的藐視，為了我多天沒有穿外大衣曾受一個親戚的侮辱。但這又算得了什麼？

我愛酷清那精神的食糧，雖然偏重於文學方面，但是只要有益的書，不管牠是哲學，法律，教育，傳記……我都喜歡看看。

在現在我卻喜歡讀書，當我在愁悶苦惱的時候，拿起書本來讀讀，便可把我愁悶苦惱的心情，反而變為愉悅的心情。

我認為讀書，可以補助我解決一切的困難問題，能夠使我認識現實的生活。

我在工作以後，有一分餘暇，便讀一分時間的書，我讀到書中的重要的，精彩的乃用有色的鉛筆來做個記號或寫筆記。

我與書我比做魚和水的關係，是不可或離，我更拿書作我的愛人，假如一日無書可讀，我將要感到失戀的痛苦，期待着吧！我們的愛情永遠的延長下去。

以上不是作為好讀書的自我宣傳，乃是個人生活片段的記錄。（完）

一、郊外走走　二、咽啦！　三、牛背權做臥床　四、救命！

藝文常識講座

電影 其二

（廿九）

電影最初是始於寫實，再進而模做戲劇，仰依着文學方面題材的援助等，多年是吸收了娛樂的復興技術的。及至具有了要素而漸次發展藝術的主要時，更跳別了戲劇和文學，而開始努力於電影世界的創造。所謂電影世界就是構成畫面的世界，構成畫面是過去和未來的同時表現，對照聯想等形態的表現，兩個以上的相異地點的同時表現關鑛的世界和宇宙世界的同時表現以及夢幻的構成等諸影像，所能容許的普遍自在的技術。但，電影是從娛樂的復興領域的一途上去了，例如寫實性的新聞影片，記錄影片，文化影片等所趨向於不以小說為中心的事物的記錄和解析的努力，因為是伸展電影所具有的記錄性，所以關於這類的電影，找不出另外能代替他的技術，其次就是有集團性，透視鏡頭不擇選的捉住了視覺範圍的一切事物，所以對於描寫風俗是有利的。至於有聲電影的發明是捕捉了畫面以外的音和聲，能夠作成畫面的立體感。其次電影的現實是完全具有可能的，例如人行倒退，水上飛車等都能夠仰依為電影的現實，電影是綜合的一點觀之比戲劇是更進於綜合的，牠需要有導演家，腳本家，作曲家，演奏者，監督，佈景家，照明家，演員，攝影師，錄音師以及其他美容，服裝等專家，但本質的為物要在於『具有運動性的畫面』平面性和運動性就是他的根本雖然凝集着所有的力最趨向於本質，但轉動那些力量的中心卻是監督或演劇家。由製作方面來看時，資本和機械是具有大力量的，一部優秀電影的製作如果沒有多方面的協力是不能完成的。（黃風）

社會服務

病青年胡思夢想 劇院遇女友誤認鍾情

問 唯唯先生：敝人是一個十八歲的青年，並且是將從縣地國高卒業的人，三月前曾經友人介紹到縣興農合作社，充當職員，可是近幾年，上帝賦我這『多病及多愁』時々加在我底頭上，不日不知病從何至，及愁由何來，因為愁病相加，體格因此衰弱下來，所以近時退職，居家養病，家父母主張與我訂婚，但是我是極端反對舊式婚姻的，恐怕結了婚更增加了我的苦惱，月前我偶然因閑赴本地戲院觀劇，見着了我幼時的學友，芬女士，她去年業已十七歲了，因為双方年長，彼此都沒加以言談，可是她底對我，近幾日熱情很深，每逢我觀劇的時節，她也一定前去，彼此總是注目良久相對，好似兩心相印，我本想直接與其談愛，可是我心總難為情得很，直接追逐她，恐怕招對方的輕視，先以信相約吧又不知合理不合理？我是沒有交際女友的方法，這次的欲交異性知己尚是初次，所以處々表現難為情，我相信她是很鍾情於我的，只好求教主筆先生示我怎樣與其接談呢？懇您指我明路吧！敝人拜讀您的解答後，知道了方針就等於為解開我底重枷一樣 求示

答 基于我們多年在社會上的經驗，覺得陌生的男女方相看[illegible]的見解，實在是一種誤會，時代已經進化了，飛躍邁進子的幻想，在鄉村無知的男女兩性中，或者還能見得到如果在城市一般受到教育的兩性間，這現象便不會發生的了，你幼時的學友[illegible]

問 工人跌傷致死 雇主有否罪名

問 唯々先生：敝人昨接家中來信，知家中於本月十日呼日工張某，五十餘歲，修理房簷，和泥抹房子，該人一時失慎，跌落在地，跌的太重，言語不能，當時通知其子，但子至，夫妻不從，後經大家說合，方才抬回家中，次日因病重死了，該子約來我們貼在補助，償命我賠錢萬分，請指明一切，感戴無我。

答 工人自己失慎跌傷致死，雇主並無罪名，你不必[illegible]不過在人道上說，[illegible]未嘗不是你一種善行，但死者之子如要[illegible]你非拿多少錢不可的話，那你乾脆不要理他了。

未婚弟婦有嗜好 長兄難心欲解除

問 我家庭裡是八口之家有母親，妻子兄弟四人，我居長，從父母之命已經娶媳婦生子了，今我的二弟二十歲，是在求學中，於十年前由先父在世業經給訂婚了，但尚未娶過來呢，可是對方的姦有鴉片嗎啡的嗜[illegible]

答 由令弟出首[illegible]解除婚約即可

職業介紹

吳兩仁，四十歲，山東省人，曾在商界多年，漢文稍有根底，願就私人秘書，[illegible]者請函本刊轉。

×

李生，十八歲，新京人，國優卒業，[illegible]會騎腳踏車，用者請函本刊。

×

註：有願僱職者，請將姓名年歲、籍貫、[illegible]函寄本刊，即為公佈。

擬字

[illegible]

告知板

[illegible]